FEDERACION DE ASOCIACIONES DE BOMBEROS VOLUNTARIOS · PROVINCIA DE BUENOS AIRES · ARGENTINA

QAP

EDICION 57

FEDERACION DE ASOCIACIONES DE BOMBEROS VOLUNTARIOS DE LA PROVINCIA DE BUENOS AIRES

Nuevo Camión de Búsqueda y Recate para la Brigada K9

FEDERACION DE ASOCIACIONES DE BOMBEROS VOLUNTARIOS DE LA PROVINCIA DE BUENOS AIRES

Contactos

Federación de Asociaciones de Bomberos Voluntarios de la Provincia de Buenos Aires

Acceso Oeste Km 40,200 - Moreno (1744)
Provincia de Buenos Aires - Argentina
Teléfono o WhatsApp:
011-15-4173-0720
011-15-4172-3382
011-15-4172-0536
011-15-4165-1020
Casilla de Correo 208 - Correo Argentino
Sucursal General Rodríguez (1748)

Correo Electrónico:
secretaría@federacionbomberos.org.ar

Publicidad:
info@federacionbomberos.org.ar

Página Web:
www.lafederacion.org.ar

Facebook FanPage:
La Federación

Instagram:
lafederacionfabvpba

QAP

STAFF EDITORIAL
Director General: Osvaldo Lori
Director Ejecutivo: Mariano Giordano
Edición: Lázaro Olguín
Colaboraron en esta edición:
Vanesa Artese y Javier Terreno
Entrevistas: Dario Rizardi
Publicidad: Tomás Galán
Diseño Gráfico y Fotografía: Gustavo Grosso
Impresión: Printing Shop Solutions

Mesa Ejecutiva

Presidente
Osvaldo Lori
Bomberos Voluntarios de Salto

Vicepresidente
Mariano Giordano
Bomberos Voluntarios de San Andrés de Giles

Secretaría de Actas
Nidia Noemí Silva
Bomberos Voluntarios de Tres Lomas

Secretaría de Finanzas
Gustavo Diaz Palacio
Bomberos Voluntarios de Chacabuco

Secretaría de Recaudación
Lázaro Olguín
Bomberos Voluntarios de Huanguelen

Director Federativo de Etica
Javier Cabrera
Bomberos Voluntarios de Campana

Director Federativo de Capacitación
Fernando Alessio
Bomberos Voluntarios de Balcarce

Director Federativo de Operaciones
Ramón Pared
Bomberos Voluntarios de Los Cardales

El Editor no se hace responsable por el contenido de los anúncios y/o artículos que se incluyen en esta edición. Las cartas, notas y textos en general más fotos, etc. recibidas pueden ser publicadas sin compensación alguna y quedan en poder de la editorial. Las notas no necesariamente representan la opinión del editor. Los contenidos de la presente publicación podrán ser reproducidos en forma escrita u oral, siempre y cuando se mencione la fuente.

DIRECCION DE CAPACITACION

DIRECCION DE OPERACIONES

DIRECCION DE ETICA

Región Norte
3 DE FEBRERO
BARADERO
BENAVIDEZ
CAMPANA
DEL VISO
DON TORCUATO
ESCOBAR
EXALTACION DE LA CRUZ
GARIN
GENERAL PACHECO
GENERAL SAN MARTIN
GENERAL SARMIENTO
HURLINGHAM
INGENIERO MASCHWITZ
ITUZAINGO
JOSE C. PAZ
LIMA
LOS CARDALES
MALVINAS ARGENTINAS
MAQUINISTA SAVIO
MARIANO ACOSTA
MATANZA
MERLO
MORENO
MORON
PEREZ MILLAN
PILAR
PRESIDENTE DERQUI
RAMALLO
SAN ANDRES DE GILES
SAN ANTONIO DE ARECO
SAN FERNANDO
SAN ISIDRO
SAN PEDRO
SANTA LUCIA
SOLIS
SUIPACHA
TIGRE
TORTUGUITAS
VICENTE LOPEZ
VILLA BALLESTER
ZARATE

Región Noroeste
ALBERDI J. B.
ARENAZA
ARRECIFES
ARRIBEÑOS
ARROYO DULCE
ASCENSION
BAIGORRITA
BAYAUCA
CAPITAN SARMIENTO
CARABELAS
CARMEN DE ARECO
CHACABUCO
COLON
CORONEL GRANADA
EL DORADO
EL SOCORRO
EL TRIUNFO
FACUNDO QUIROGA
FERRE
GAHAN
GENERAL ARENALES
GENERAL PINTO
GENERAL VIAMONTE
GERMANIA
INES INDART
LEANDRO N. ALEM
LINCOLN
MARTINEZ DE HOZ
PASTEUR
RAFAEL OBLIGADO
ROBERTS
ROJAS
SALTO
VEDIA

Región Oeste
30 DE AGOSTO
BONIFACIO
CARHUE
CASBAS
GARRE
MONES CAZON
PELLEGRINI
QUENUMA
RIVERA
SALAZAR
SALLIQUELO
SAN MIGUEL DE ARCANGEL
TRES LOMAS
VILLA MAZA

Región Oeste Norte
BANDERALO
CAÑADA SECA
CARLOS TEJEDOR
COLONIA SERE
CORONEL CHARLONE
CURARU
EMILIO BUNGE
FORTIN OLAVARRIA
GONZALEZ MORENO
PIEDRITAS
RIVADAVIA
SANSINENA
SANTA ELEODORA
TIMOTE
TRES ALGARROBOS

Región Centro
CAÑUELAS
EL PELIGRO
GENERAL BELGRANO
GENERAL RODRIGUEZ
GORCHS
LUJAN
MARCOS PAZ
MERCEDES
MONTE
NORBERTO DE LA RIESTRA
VILLA MOLL
VILLARS

Región Centro Centro
CACHARI
DEL CARRIL
GENERAL ALVEAR
OLAVARRIA
SALADILLO
TAPALQUE

Región Centro Noroeste
25 DE MAYO
ALBERTI
BRAGADO
CASTILLA
CHIVILCOY
COMODORO PY
CORONEL MOM
DEL VALLE
GOBERNADOR UGARTE
MOQUEHUA
MORSE
O´BRIEN
O´HIGGINS
PEDERNALES
RAWSON
SAN ENRIQUE
VALDES

Región Centro Oeste
9 DE JULIO
DUDIGNAC
FRANCISCO MADERO
HENDERSON
JUAN JOSE PASO
PEHUAJO
TRENQUE LAUQUEN

Región Sur
BALNEARIO RETA
BARKER
BENITO JUAREZ
CABILDO
CLAROMECO
COPETONAS
CORONEL DORREGO
CORONEL PRINGLES
CORONEL SUAREZ
GENERAL LA MADRID
HUANGUELEN
INDIO RICO
LA COLINA
LAPRIDA
MARIA IGNACIA VELA
MARISOL
NICANOR OLIVERA (LA DULCE)
ORENSE
ORIENTE
PIGUE
SALDUNGARAY
SAN CAYETANO
SAN FRANCISCO DE BELLOCQ
TRES ARROYOS

Región Sudeste
AYACUCHO
BALCARCE
DE LA COSTA NORTE MAR CHIQUITA
GENERAL LAVALLE
GENERAL MADARIAGA
GENERAL PIRAN
MAR CHIQUITA - CNEL. VIDAL
MAR DE AJO
MECHONGUE
PINAMAR
SANTA CLARA DEL MAR
VILLA GESELL

REGION NORTE

REGION CENTRO OESTE

REGION NOROESTE

REGION CENTRO

REGION OESTE NORTE

REGION OESTE

REGION CENTRO NOROESTE

REGION CENTRO CENTRO

REGION SUR

REGION SUDESTE

QAP
revista de LA FEDERACION
NOVIEMBRE 2022

SUMARIO

05 Editorial

06 Reunión Federativa en Bomberos Voluntarios de Salliqueló

10 Camión K9

16 Cuartelero Virtual

20 Desafío Dar Más

24 Destacada Actuación de Hernán Fourcade en el Mundial de Bomberos

26 Capacitación

30 Operaciones

33 Fondo Federativo

34 Región Norte

40 Región Noroeste

43 R. Centro Noroeste

44 Región Centro

50 Región Centro Oeste

54 Región Oeste

59 Región Oeste Norte

65 Región Centro Centro

72 Región Sur

79 Publicidades

EDITORIAL
Noviembre 2022

La Federación

Convencido que la columna vertebral era la ética, el comportamiento, es decir valores, normas y principios que garantizan nuestra misión y filosofía de vida profesional, este criterio es de suma importancia para la formación del bombero voluntario, puesto que, si tiene realmente vocación de servicio y espíritu de sacrificio en bien del prójimo, hallará en la esencia del principio ético un verdadero aliento espiritual, lo que influirá muy positivamente en su conducta para con los demás.
La capacitación implementada hasta nuestros días con el objeto de cubrir la formación profesional de los Bomberos Voluntarios, es una formación no académica desde hace varias décadas.

Ingresamos a un nuevo siglo donde debíamos dejar atrás el amateurismo y pasar del oficio de bomberos a profesionales de las emergencias, más allá de la creencia que por ser voluntarios no podemos ser profesionales.

Fluctúa un dualismo, un gris cómodo como dijo alguien alguna vez, no interpretándose que son las futuras generaciones las que tienen que tener la posibilidad de ser bomberos voluntarios profesionales, y abrir un abanico de posibilidades tanto laborales como sociales.

Repito una frase tan añeja, como dicha, no podemos esperar resultados distintos haciendo lo mismo.

A estos desafíos, se le suma la desvalorización de los Consejos Directivos y sus Dirigentes a través del tiempo, donde indefiniciones de roles en una organización compleja, el Consejo Directivo y Cuerpo Activo se desdibujan y confunden roles, o lo que es peor aún, menospreciar funciones al punto tal que se subestimar la responsabilidad de garantizar la operatividad a través de una administración que financia y sostiene a la Asociación, en la creencia de que cualquiera puede hacerlo sin estar preparados, un pensamiento tan errático como pretender ser bomberos sin conocer las habilidades y destrezas.

Es sabido que, uno sin el otro no existen, y que se necesitan, pero más que una conveniencia es una cuestión de fundamental de existencia y de historia.

Hoy es una necesidad la capacitación que hizo que los miembros de los Cuerpos Activos mejoraran en las últimas décadas, y que se notara una involución en los Consejos Directivos donde cualquiera cree que puede administrar sin utilizar la imaginación y la ascendencia social. Hoy por hoy el desafío surge por la amenaza que corren las Asociaciones de no revalorizarse y repensar el futuro para mejorar el financiamiento y sostenimiento de una actividad que requiere mayor equipamiento y tecnología.

Llegamos al final de 2022, con logros, y tareas pendientes, integrar el órgano consultivo del IOMA es visibilizar las cuestiones de salud, un convenio con la SAMPRE que nos integra a una sociedad profesional y garantiza el profesionalismo de nuestros protocolos, la red de incendios, el simulador de espacios confinados, la unidad k9, una autobomba para el CEFEB, el combate de Incendios forestales en Corrientes, y en las Islas, y la integración del Comando Provincial, son hechos concretos entre otros, nos queda finalizar el centro de transferencia y un nuevo espacio en la sede de Moreno.

A todos gracias por la responsabilidad y el compromiso con LA FEDERACION

Comandante General OSVALDO LUIS LORI
Presidente F.A.B.V.P.B.A.

1º Reunión Federativa en Salliqueló

Nos Volvimos a Juntar después de la Pandemia.

Salliqueló recibió a 300 representantes de toda la Provincia.
Fue el pasado sábado 11 de junio cuando distintas delegaciones de los Cuarteles de Bomberos Voluntarios de nuestra provincia, fueron parte de la "Reunión de la Federación de Asociaciones de Bomberos Voluntarios de la Provincia de Buenos Aires" en Salliqueló.

Con 300 representantes de 80 cuarteles de todo el territorio bonaerense el evento tuvo su acto protocolar en las instalaciones del cuartel de Bomberos Voluntarios de Salliqueló.

El mismo contó con la presencia de autoridades federativas, autoridades locales, colegas bomberos voluntarios de otros Cuarteles, familiares de bomberos y por supuesto la mayoría de los integrantes de nuestro Cuerpo Activo, Reserva y Consejo Directivo.

Para destacar fue la interpretación del Himno Nacional Argentino por los artistas locales Jorge "Cacho" Pedemonte en guitarra y Edgardo "Capu" Pedemonte en saxo.

Luego llegó el momento de las alocuciones, en primer lugar, fue el actual Presidente del Consejo Directivo Local Jorge Hernández quien dio la bienvenida a todos los colegas bomberos voluntarios y representantes de consejos directivos, les agradeció por confiar en Salliqueló para la realización de tan importante evento y les deseo una muy buena jor-

nada de trabajo.

"Ser anfitriones de este evento es un enorme orgullo y un enorme desafío. Este evento estaba previsto para marzo del 2020, antes de la pandemia. Hoy podemos celebrar la presencialidad, es muy importante poder vernos, compartir experiencias para hacer crecer a nuestro sistema bomberil. Agradezco a todos los que colaboraron para realizar este evento. Este tipo de eventos son importantes para corregir cosas y potenciar todo lo bueno que tiene nuestro sistema federativo" manifestó Hernández.

Seguidamente se invitó a hacer uso de la palabra al Sr. Intendente Municipal de Salliqueló Ing. Juan Miguel Nosetti, quien expresó "es un orgullo que muchas instituciones bomberiles estén en el Distrito. Gracias a todos los integrantes de este sistema que hacen que toda la comunidad se sienta protegida por su labor diaria, gracias por estar constantemente al servicio de la comunidad. Estaba todo organizado para el 2020 pero la pandemia nos jugó una mala pasada, hoy por suerte sin tener pandemia terminada pero con la presenciliadad y todas las medidas de protección, podemos llevar adelante este evento. Espero se lleven un grato recuerdo de Salliqueló a todos sus hogares".

Para terminar, fue el Presidente de la Federación de Asociaciones de Bomberos Voluntarios de la Provincia de Buenos Aires Comandante General Lic. Osvaldo Lori quien se dirigió a todos los presentes en un sentido discurso donde hizo un raconto de la actuación de los bomberos voluntarios e integrantes de los consejos directivos durante la pandemia por COVID 19, destacó el poder de movilización con que cuenta el sistema bomberil provincial ante eventos de gran magnitud y por ultimo agradeció a los integrantes del cuartel local por hacerse cargo de la organización del evento.

El acto formal culminó con los tres mandatarios intercambiando presentes y todas las delegaciones se trasladaron a las instalaciones de la Escuela Primaria Nº 1 para comenzar con las reuniones de trabajo de los distintos sistemas que componen la federación bomberil.

Aprender de la Pandemia, el poder de movilización de bomberos y el reconocimiento a los directivos.

LOS EJES FUNDAMENTALES DEL DISCURSO LORI

"Han pasado dos años que nos tocó transitar una pandemia, un hecho difícil, un hecho del que no había experiencia, no podíamos recurrir a una experiencia anterior para afrontarlo. Fue extremadamente difícil, no pudimos controlarla ni manejarla, sólo nos tocó transitarla. Hubo gente que pensó que podía controlarla pero los picos de contagios volvían y nuevamente se generaba incertidumbre. La pandemia nos tiene que dejar una lección aprendida, porque si hay algo que puso en jaque la pandemia fue la salud y la vida. El aislamiento nos hizo comprender la importancia de los valores, la importancia de juntarnos con nuestros seres queridos. Nos tiene que haber enseñado a reflexionar y pensar en una nueva Argentina, por aquellos que se enfermaron, los aislaron y nunca más vieron a sus seres queridos. Así de trágica fue la pandemia" comenzó expresando.

"En memoria de los se fueron, algo que nos deja la pandemia, más allá del daño económico, debemos recuperar los valores, la vida y la salud están por encima de todo. Esta organización trabaja incansablemente para salvar vidas, les pido a todos que reflexionemos y en memoria de los que se fueron pensemos en la lección que nos dejó dos años de encierro, no poder compartir. Quiero felicitar a toda la organización de bomberos porque rápidamente a principios de marzo de 2022 había que definir cuál era el problema y cómo lo íbamos a transitar y todos nos pusimos de acuerdo, todos colaboraron y definimos el problema y recibimos la capacitación para seguir prestando servicio, se hizo la logística a lo largo y a lo ancho de la Provincia para que lleguen los insumos de protección para resguardar la salud y la vida de nuestros hombres y mujeres. Quiero felicitar a todos los integrantes del sistema que garantizaron la misión, que era la prestación de servicios y eso no fue una discusión sencilla, pero logramos hacer entender que no sólo éramos esenciales sino también estratégicos. Pudimos lograr que todos nuestros hombres fueran vacunados, no sólo los bomberos sino también los directivos que debían resolver, sostener y financiar las instituciones, es importante que comprendamos que esta organización está compuesta por todos" continuó diciendo.

"No como presidente, como bombero viejo quiero dejarles un pedido, cada 2 de junio reflexiono sobre aquel 2 de junio de 1884 donde nace ese acto fundacional de solidaridad, el primer cuerpo nace a raíz de una gran necesidad y aquellos Liberti fundaron la Asociación de Bomberos de la Boca, Oreste y Tomás, uno jefe de cuerpo y el otro presidente. Pasaron 138 años y aquella llama se duplicó y se desparramó en todo el país, hoy son más de 1000 cuarteles. El 2 de junio no es sólo el día del bombero voluntario, el 2 de junio fue un hecho fundacional de vecinos que fueron directivos y cuerpo activo, les pido que cada 2 de junio sea una fiesta para cuerpo activo, directivos, cadetes, para la familia, ya que no hay actividad posible sin ellos a quienes les quitamos el tiempo de nuestra presencia para poder cumplir esta misión que nos atrapa y se convierte en pasión" culminó el Presidente de la Federación de Asociaciones de Bomberos Voluntarios de la Provincia de Buenos Aires.

"Es para destacar también la demostración de la organización en los incendios en Corrientes, demostramos que bomberos tiene poder de movilización y un ejército enorme de voluntarios" remarcó Lori.

La Federación

ENCUENTRO
BOMBEROS
VOLUNTARIOS
PROFESIONALES
PSICOLOGIA
DE LA
EMERGENCI

BRIGADA K9 BUSQUEDA RESCATE

FABVPBA

LA BRIGADA K9 EN PLENO CRECIMIENTO

“El trabajo a nivel Federativo es fundamental, nos permite perfeccionar a nuestros perros”

Así lo indicó el Ayudante Mayor Gabriel Petrolo, Encargado de la Brigada K9 del cuartel de Bomberos Voluntarios de Hurlingham y activo participante de los trabajos a nivel federación que realiza esta importante área bomberil, en una entrevista donde brindó detalles sobre el trabajo que realizan para perfeccionar la labor de los canes. Destacó la inversión que realizó “La Federación” en la incorporación de una Unidad K9 con todas las prestaciones necesarias para enfrentarse a situaciones de búsqueda apremiantes.

Gabriel Petrolo, que trabaja en seguridad vial, **se desempeña en el cuartel de Bomberos Voluntarios de Hurlingham desde hace 30 años y tiene más de una década de labor en la Brigada K9** que hoy en día cuenta con siete perros, 6 labradores y 1 golden.

“Fuimos de los primeros cuerpos que tuvimos perros a nivel bomberos, arrancamos hace unos 15 años, yo hace 10 que estoy. Nuestra brigada comenzó de la mano de un mexicano llamado Mauricio Pantoja que residía en Argentina y estaba en nuestro cuartel. Tenía la experiencia de los terremotos en México y tenía dos perras ya formadas. Él trajo la idea y comenzó a juntar cuarteles de “La Federación” y así inició la Brigada K9” indicó Petrolo.

TRABAJO EN EQUIPO PARA PERFECCIONARSE

“A nivel federativo somos varios cuarteles los que trabajamos en conjunto, nos juntamos cada 15 días, vamos variando los lugares para hacer prácticas en altura, agua o en grandes áreas. Más allá de eso cada guía en su cuartel tiene un perro a su cargo, en mi caso dos, y los entrena cotidianamente. **En cada encuentro vemos los avances y tratamos de generar manada, que los perros se conozcan porque después tienen que trabajar en conjunto.** Es fundamental ese entendimiento. El trabajo a nivel federativo es fundamental, nos permite perfeccionar el trabajo de nuestros perros” remarcó y **destacó la labor que realiza el Comandante Mayor del cuartel de Bomberos Voluntarios de Hurlingham Gustavo Calveiro, referente a nivel provincial de “La Federación” en lo que respecta a Brigada K9.**

Petrolo subrayó la importancia del trabajo sostenido para la formación de los perros, **“mínimamente se necesitan dos años de entrenamiento para tener un perro operativo.** Hay que mantenerlos en buen estado físico ya que muchas veces trabajan bajo temperaturas elevadas. Que sepan desenvolverse en diversos escenarios. **Todo se entrena desde cachorro, la obediencia es fundamental, la sociabilización con otros perros. Hay muchos aspectos a trabajar”** añadió.

GENÉTICA PARA MANTENER RESULTADOS

El Encargado de la Brigada K9 del cuartel de Bomberos Voluntarios de Hurlingham recalcó que el equipo de perros con el que trabajan ha mantenido una línea de sangre que les ha permitido sostener un gran nivel en la formación de sus canes.

"Manejamos una cuestión genética, tenemos un labrador del cual hemos seguido la línea de sangre, fue sirviendo a diferentes hembras. Los perros deben tener ciertas características para poder ser formados, deben dejarse persuadir, no ser muy alfa ni muy beta. Se utiliza el Test de Campbell para conocer aspectos de la personalidad del animal" indicó y añadió que "la mayoría de las brigadas de "La Federación" trabajan con razas como golden, labrador, border collie y algunos callejeros".

Petrolo manifestó que en su cuartel cuentan con 4 perros para búsqueda de restos humanos, 1 para personas vivas y 1 para explosivos.

"El perro para búsqueda de personas vivas tiene un entrenamiento específico, donde se van elevando los niveles de exigencia hasta que el animal puede realizar búsqueda de cualquier persona, algo que es muy valioso. El perro para localizar resto humano se entrena con cajas de olfateo, donde se lo expone a olores de diferentes etapas de descomposición de restos humanos. Además esto también se combina con entrenamiento en grandes áreas, estructuras colapsadas, altura y agua" pormenorizó y contó "Ragnar, es **nuestro perro para búsqueda de explosivos. Hubo un tiempo que había muchas amenazas de bomba en escuelas, nos daba tranquilidad que el animal no marcara nada. Fue preparado por Prefectura".**

K9 EN ACCIÓN

"Mayormente trabajamos ante situaciones de averiguación de paradero, cuando hay una persona desaparecida y hay una mínima investigación que permite ubicar un lugar de búsqueda. Se busca vivos o resto humano. Debe hacerse un trabajo prolijo, comenzando por la acción de un perro para rastro específico, una búsqueda organizada y puntual para no perder tiempo. **En ese sentido a nivel federativo tenemos armada una logística que funciona a la perfección y que se basa en la comunicación"** detalló Petrolo.

EL ORGULLO DEL DEBER CUMPLIDO

Petrolo contó que durante este 2022 pude hacer que unos de sus perros certifique ante la Dirección General de Cinotecnia.

"Si bien uno tiene la satisfacción ante cada trabajo de que el perro cumpla con su función, este año mi perro pudo certificar ante Cinotecnia y eso fue muy gratificante. Pasó pruebas de obediencia, búsqueda en estructuras colapsadas, en grandes áreas, de personas enterradas. Luego de un trabajo intenso, se pudo lograr. Si bien en dos años ya podría jubilarme, ya estoy pensando en buscar otro cachorro para tener mi próximo perro de búsqueda" culminó.

LA NUEVA UNIDAD K9

Petrolo resaltó la iniciativa que tomó la Federación de incorporar una Unidad K9 equipada sobre una Ford Transit.

"Cuenta con una capacidad operativa variable, dado que no sólo tiene espacio necesario para el traslado de 8 canes con su respectivo equipamiento, también dispone de un comando de operaciones para el trabajo de búsqueda y rescate que realizan nuestros binomio K9 que componen la brigada Federativa" contó.

"La unidad tiene caniles móviles, sistema de refrigeración y calefacción en la zona de trasporte de los canes. Suma iluminación periférica y techo para armado de comando incorporado. Está totalmente diseñada por el personal idóneo en la especialidad, para que sea de gran utilidad operativa y confortable para el traslado y permanencia de los canes en los operativos. Vino armada para las necesidades de la K9. Tiene grupo electrógeno, cuchetas para que duerman los guías"
finalizó Petrolo.

CUMBRE DE FEDERACIONES ARGENTINA

UN ESPACIO PARA PENSAR Y CONSTRUIR EL FUTURO

IGUALAR DERECHOS CON LOS CUERPOS ACTIVOS

“Hay una necesidad de visibilizar a los Consejos Directivos como parte fundamental de las Asociaciones de Bomberos”

Osvaldo Lori, presidente de la Federación de Asociaciones de Bomberos Voluntarios de la Provincia de Buenos Aires (FABVPBA), realizó un balance de lo abordado en la 2º Cumbre de Federaciones realizada en julio pasado en la ciudad de Campana. Además se refirió al primer aniversario desde la inauguración del Centro Federativo de Entrenamiento de Bomberos Voluntarios (CeFEB), analizó lo desarrollado por “La Federación” durante 2022 y planteó los desafíos que se vienen para el próximo año.

Los ejes de la Segunda Cumbre de Federaciones

Los días 15 y 16 de julio de 2022 en la ciudad de Campana se llevó a cabo la 2º Cumbre de Federaciones, donde hubo representantes de la Provincia de Buenos Aires, Catamarca, Chaco, Salta, Río Negro, San Juan, Chubut, Mendoza, La Rioja, entre otros.

“Durante la Cumbre se trabajó sobre varios puntos, como la vinculación horizontal y vertical del Sistema, se analizó la realidad que atraviesan las asociaciones y principalmente los consejos directivos. **Hay una sensación de que los consejos directivos no están valorizados por la labor que realizan, se llegó a la conclusión de que hay una necesidad de visibilizar a los consejos directivos como parte fundamental de las asociaciones de bomberos.** Resaltar el rol y la responsabilidad que tienen los directivos que de alguna manera garantizan la operatividad mediante la administración de los recursos económicos. Hay que tratar de igualar derechos entre el cuerpo activo y los directivos”.

En otro trayecto de su exposición Lori destacó que durante la Cumbre se abordó la necesidad de una actualización en la Ley 25054 del Sistema Nacional de Bomberos Voluntarios en lo que respecta al financiamiento.

“Estamos preocupados porque de la misma fuente de financiamiento el Servicio Nacional de Manejo del Fuego ha logrado un porcentaje también. Busca-

mos que se incluya un porcentaje para los seguros de vida. **Consideramos que somos personal esencial y estratégico, somos auxiliares de salud.** Cada vez que concurrimos a un accidente o incendio donde hay personas traumatizadas estamos haciendo las veces de auxiliares de la salud, no sólo salvamos bienes, sino fundamentalmente vidas".

Además hizo fuerte hincapié que es de suma importancia que "como Sistema deberíamos participar más activamente en el Sistema Nacional para la Gestión Integral del Riesgo".

Lori agregó que se dialogó para **redoblar esfuerzos para que las federaciones tengan un mayor desarrollo territorial y se visibilice aún más cuál es la función de bomberos,** "hay mucha gente que no conoce cómo funciona la organización. Que hay una comisión directiva que es responsable legal y por otro lado un cuerpo activo que hace la prestación de servicios".

El dirigente también subrayó que durante la Cumbre se trabajó para promover una iniciativa impulsada desde "La Federación" que tiene que ver con la devolución del IVA, la exención de impuestos provinciales y una mayor participación a nivel municipal.

"La devolución del IVA nos daría un 20% que sería un ingreso más que se volcaría en equipamiento" añadió.

"Esta serie de cuestiones es para mejorar el sostenimiento y el equipamiento de las asociaciones. Además en cuestiones de desarrollo social y en base a estadísticas, es de importancia incluir a bomberos en planes de vivienda o de contener a aquellos que no tienen trabajo" explicó.

CeFEB, a un año de su inauguración

Fue el 13 de octubre de 2021 cuando el Centro Federativo de Entrenamiento de Bomberos Voluntarios de "La Federación" quedó inaugurado en la ciudad de Tapalqué. Una obra fundamental para la capacitación y entrenamiento de los bomberos.

"Para los bomberos voluntarios **es un antes y un después.** Hasta el 13 de octubre de 2021 los bomberos tenían dos posibilidades, improvisar o aprender

yendo a servicios. Hoy pueden ir a Tapalqué a entrenarse. Tiene muchos simuladores, posteriormente a la inauguración se agregó un simulador más, el de espacios confinados y se terminó el simulador de BREC. Faltaría poner las cámaras de seguridad y audio para una mayor tranquilidad. **Lo que se está haciendo ahora es la obra de la red de incendio, que lleva una inversión de 50 millones de pesos y la otra obra importante es el centro de transferencia,** que está en proceso y ojalá que podamos avanzar rápidamente en los próximos meses. El centro de transferencia es un punto fundamental de salud y seguridad, nadie ingresará al centro de entrenamiento sin antes pasar por ahí" detalló Lori.

El presidente de la FABVPBA añadió que se compró una autobomba que está llegando desde Alemania y un móvil para Brigada K9, además se está poniendo en valor una escalera mecánica que donó Fundación 911.

2022, un año con ciertas incertidumbres pero productivo

Lori realizó un balance sobre el año que está culminando, con la salida de la pandemia y con el trabajo institucional necesario para un crecimiento sostenido de "La Federación".

"En el año la incertidumbre siempre estuvo presente, no nos dejó planificar mucho pero igualmente se han hecho muchas cosas. Se realizó la Asamblea, el encuentro de género, también cuestiones disciplinarias nuestras. También los camiones itinerantes pudieron andar por las regiones y también algunas regiones fueron a trabajar al CeFEB. El año que viene estará todo más ordenado y más activo" remarcó.

En su exposición destacó que hace días se formalizó con la Sociedad Argentina de Medicina Prehospitalaria un convenio que incluye la asistencia de esta Sociedad hacia "La Federación".

"No sólo nos capacitarán sino también serán garantía de los protocolos que usamos a la hora de actuar, estarán

visados por ellos. También se avanza en la creación de un comité mixto, con médicos de bomberos y de la Sociedad" resaltó.

Otro aspecto que subrayó fue el convenio rubricado que hace que un representante de "La Federación" integre el órgano consultivo gremial del IOMA, lo que permite agilizar cuestiones relacionadas a la temática de salud.

Los desafíos que se vienen

Al ser consultado sobre los objetivos a trabajar en 2023, Lori brindó una mirada clara sobre los caminos que debe transitar "La Federación" en los tiempos venideros.

"Hay nuevo desafío que es profesionalizar a los bomberos, en ese sentido necesitamos lograr el reconocimiento por parte del Ministerio de Educación de toda nuestra formación y aspirar a la titulación de nuestra actividad, ya sea en una carrera terciaria y ojalá el día de mañana universitaria. Firmé un convenio con Cali (Colombia) para que vengan del exterior para ayudarnos en nuestra formación en materia de centro de entrenamiento, ellos tiene una vasta experiencia y eso nos ayudará a acortar plazos" mencionó.

Lori fijó como otro objetivo a cumplir que todos los bomberos pasen por el CeFEB y en el ámbito institucional que bomberos se posiciones como una organización dentro del Estado.

"En Provincia de Buenos Aires hemos logrado un comité mixto que tiene que ver con los incendios forestales, interviene el Ministerio de Seguridad, bomberos voluntarios y bomberos de la policía de la Provincia. **Por primera vez este año habrá bomberos voluntarios en el Operativo Sol, es una forma de visibilizar el trabajo que ya se viene haciendo** y además se avecina una temporada donde puede haber incendios forestales" dijo Lori.

Además remarcó que el anuncio del Gobernador respecto a la suba de subsidios para bomberos hizo que "La Federación" estableciera otro objetivo, que haya una distribución más equitativa en beneficio de los cuerpos de bomberos que tienen menor posibilidad de generación de recursos.

Sobre el final el dirigente manifestó que se buscará poner en marcha la Escuela Superior de Bomberos para capacitar dirigentes y a quienes ocupan jefaturas.

"Los bomberos tienen una gran dinámica de conocimiento que se actualiza todo el tiempo. También **hay que fijar posiciones en la parte formativa de bomberos respecto a la temática de género, en "La Federación" armamos una Secretaria de Género"** culminó.

Cuartelero Virtual

Una solución tecnológica para estar de guardia las 24hs sin tener físicamente un cuartelero en el cuartel.

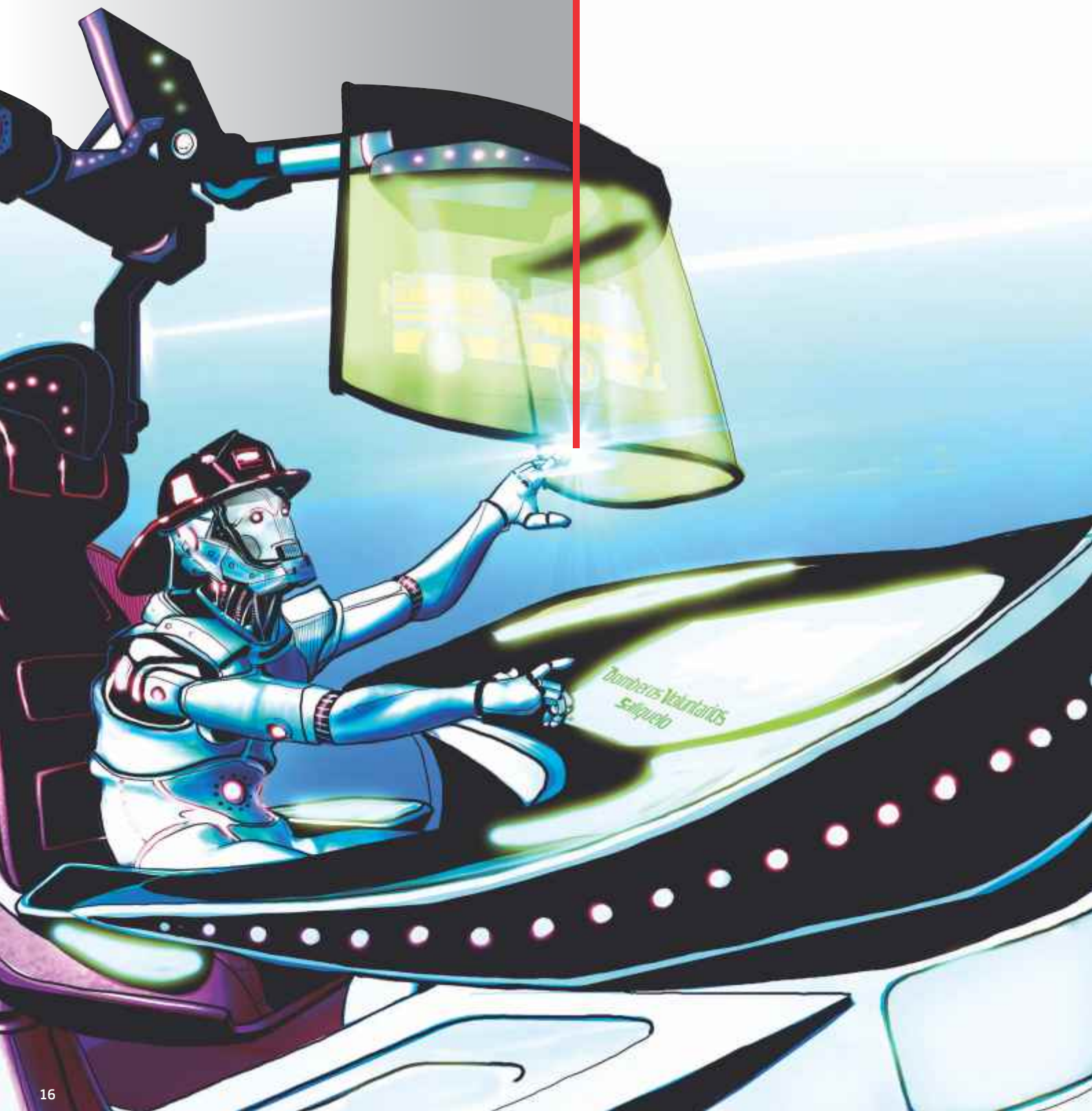

Fundamento:

Esta nota está dedicada, principalmente, a los colegas Bomberos Voluntarios de todo el mundo e intenta solucionar un problema bastante común que es el hecho de que, principalmente por cuestiones presupuestarias, es imposible tener un Cuartelero de guardia las 24 hs. en nuestro Cuartel. Aunque sin embargo puede servir también para otras opciones como Ambulancias, Servicios de Emergencias, Empresas de Servicios Esenciales, etc.

Explicación de cómo funciona un sistema de alarma de Bomberos Voluntarios en las localidades pequeñas (para los que no son Bomberos)

A lo largo de toda la República Argentina existen mas 1000 Cuerpos de Bomberos Voluntarios, integrados por más de 43000 bomberos voluntarios, 36000 hombres y 7000 mujeres, los integrantes de los mismos, como la palabra lo indica, somos voluntarios, ósea no recibimos un solo peso por nuestra labor, por lo tanto si bien tenemos muchas obligaciones en nuestra Institución (guardias, cursos, capacitaciones, limpiezas, ordenes cerrados, etc.), que nos demandan mucho de nuestro tiempo particular, no podemos pasarnos todo el día en el Cuartel, porque no vivimos de Bomberos, ósea debemos tener un "trabajo normal" que nos permita subsistir y mantener a nuestras familias.

Por ello se complica estar pendiente las 24 hs. esperando que alguien pueda llamar al teléfono de Bomberos (100) por alguna EMERGENCIA. Por lo cual, en la mayoría de los pueblos lo que se hace es poner una sirena (que se escucha en todo el pueblo) en la Comisaría Local, que si tiene guardia las 24 hs.. Entonces, la gente llama al teléfono de la Policía (101), confirman la llamada y hacen sonar la sirena, al escucharla los Bomberos Voluntarios acudimos al Cuartel, preguntamos a Policía que tipo de emergencia es (incendio, accidente, etc.) y salimos raudamente a atender la misma.

Lo que se quiere evitar con este sistema es el tener que depender de terceros (Policía, Municipio, Cuarteleros inexpertos, etc.) y que un "Bombero Voluntario capacitado" pueda atender desde el "llamado de emergencia", hasta la concreción del salvataje, ganando de esta forma minutos valiosísimos en el auxilio de las personas o bienes afectados.

Asimismo, y pensando en los tiempos difíciles que nos toca vivir, este sistema también provee una solución mas económica (esto es importante para los Consejos Directivos de las Instituciones) para solucionar el problema de contratar un Cuartelero rentado, con todo lo que ello implica, o peor depender de personal externo que no tiene un compromiso real con la labor bomberil voluntaria.

Explicación de cómo funciona el "Cuartelero Virtual"

Generalmente lo que se hace es designar a uno o mas Bomberos para "estar de guardia", por un periodo determinado (en la mayoría de los casos es una semana), los mismos serán los encargados durante dicho periodo de atender los "llamados de emergencia", confirmar el llamado (para evitar las falsas alarmas), accionar la sirena, enviar la dotación mas adecuada y finalmente atender la emergencia.

Materiales Necesarios:

1) **Central telefónica digital:** La misma debe adecuarse a la realidad del Cuartel en cuanto a líneas entrantes y cantidad de internos. En nuestro caso tenemos 3 líneas entrantes que corresponden al 100, otra al Cuerpo Activo y la ultima al Concejo Directivo. Además, tenemos 5 internos distribuidos dentro del Cuartel, un interno para la sirena y 4 para los oficiales de Guardia con lo que llegamos a 10 en total, este dato es importante considerarlo al momento de comprar la central telefónica,

nosotros tenemos una UNIFY Open Scape Business X3R, pero suponemos que habrá otras marcas y modelos disponibles en el mercado.

2) **Módulo Gateway GSM:** Este dispositivo se encuentra conectado a la central telefónica y contiene 4 chips de telefonía celular, pero se pueden agregar tantos como bomberos se quieran tener de guardia, nosotros tenemos 4 para estar más seguros, incluso adquirimos 2 líneas con abono de Claro y 2 de Movistar (previendo que pueda caerse en algún momento el servicio de alguna de las dos compañías).

3) **Interfase Web:** La Institución deberá contar con un servicio de internet al cual se conectará la central telefónica, la misma tiene la doble función de, por un lado, permitir la conexión remota del personal técnico que instalo la central telefónica y la otra es la de configurar los números de teléfonos celulares particulares de los 4 bomberos que estarán como oficiales de guardia, a través de una interfase web muy intuitiva, desde cualquier dispositivo existente en el Cuartel (computadora, notebook o celular). Estos números pueden ser cambiados en cualquier momento dependiendo de la disponibilidad del personal de guardia.

4) **Una sirena:** La misma puede ser del tipo industrial a turbina, instalada en el Cuartel, la misma debe estar conectada al controlador, nosotros tenemos una como la de la imagen.

5) **Sistema controlador de la sirena:** Es un sistema integrado para activar la sirena, nosotros lo resolvimos con un accionador tipo estrella triangulo, comandado electrónicamente por un PLC, ósea al accionarlo el programa hace los 3 toques de la sirena y la desconecta (los bomberos sabemos que significa esto), evitando de esta forma tocarla manualmente, lo que sería una pérdida de tiempo innecesaria para el bombero que le corresponda tocarla (3 minutos en promedio).

Se puede prever además que el mismo controlador ejecute otras acciones importantes, al momento de la Emergencia, en el Cuartel: como abrir los

portones, encender las luces, activar balizas en el frente, sincronizar los semáforos cercanos, etc.

Explicación del funcionamiento general del sistema

1.Se produce el siniestro (en nuestro ejemplo un accidente vehicular en ruta);

2. El afectado llama a un único número de emergencia de bomberos, 100 en la mayoría de los casos, pero puede ser cualquiera como 911 u otro.

3. La llamada entra a la central telefónica digital del Cuartel de Bomberos y suena en todos los internos de la misma (o los que uno quiera), como generalmente no hay nadie en el Cuartel, la llamada seguramente es atendida por alguno de los 4 bomberos de guardia en sus propios teléfonos celulares particulares, la comunicación se realiza a través de las líneas de celular que están colocadas dentro del Gateway GSM anteriormente descripto.

4. Desde la ubicación que este, el bombero de guardia que atendió la llamada puede tomar línea externa y reconfirmar la llamada (en caso de que fuese necesario) o directamente marcar un numero de interno de la central (el cual debe tener una contraseña por seguridad) y accionar la sirena (la misma esta conectada al accionador estrella triangulo y a la central telefónica), esta empieza a sonar inmediatamente alertando al resto de los Bomberos para que vayan yendo al Cuartel, abre los portones y enciende las luces del Cuartel.

5. El primer bombero que llega al Cuartel empieza a comandar la situación desde la Sala de Alarma del Cuartel y envía la dotación que sea mas adecuada para el tipo de emergencia específica,

Nota: Recomendamos que la instalación y configuración de estos dispositivos sea realizada por personal técnico idóneo, que los equipos sean de marcas reconocidas, que cuenten con un sistema de backup energético (UPS) adecuado para prever los cortes de energía, que los equipos se ubiquen en un rack adecuado y que el acceso a los mismos sea restringido.

porque sabe exactamente lo que pasó ya que un Bombero Voluntario capacitado atendió el llamado de emergencia, ganando un tiempo valiosísimo.

6. El radioperador convoca a Policía si es necesario;

7. Luego, además, puede convocar al Hospital por ambulancias, pero especificando exactamente que ayuda requiere (cantidad de víctimas, tipos de lesiones, etc.) porque conoce de antemano que pasó;

8. Las distintas dotaciones arriban al lugar del siniestro en el menor tiempo posible.

Consideraciones Finales

Con este sistema logramos que haya un "Bombero Voluntario capacitado" las 24 hs. de guardia, así de esta forma cuando un vecino llama al número de emergencia de bomberos, será atendido de manera adecuada, por una persona capacitada para responder a una emergencia (le hablara pausado, lo tranquilizara, le hará solo las preguntas necesarias, responderá de manera inmediata a su pedido, etc.), este bombero inmediatamente implementará las medidas necesarias para responder a la emergencia, activará inmediatamente la sirena para convocar a sus compañeros (desde donde se encuentre sin tener que ir hasta el Cuartel), enviara la dotación mas adecuada (incendio, rescate, salvamento, ambulancia, etc.) y convocará de ser necesario a Policía y Hospital, ganando de esta manera minutos valiosos en una emergencia y sobre todo sin depender de personas ajenas al ámbito Bomberil.

Esperando que la información suministrada sea de utilidad para los compañeros Bomberos Voluntarios, y quedando a su disposición por cualquier consulta (me mandan un mail a:

darionevado@gmail.com

me despido de Ud. muy atte.

"Quien no vive para servir, no sirve para vivir"

Darío O. Nevado
Cel. 02392-15443877
Mat. 146/1058
Suboficial
Bomberos Voluntarios de Salliqueló

DESAFIO PAR MAS BS.AS.2022

La Federación

Más de 170 bomberos de La Federación compitieron para ser parte del Desafío de Habilidades 2022 que se desarrollará en Termas de Río Hondo

Una doble jornada de encuentro desarrollada los días 13 y 14 de agosto congregó a 171 bomberos, 138 masculinos y 33 femeninos, en el CeFEB, que fueron parte de la clasificación para integrar el equipo que representará a la Federación de Asociaciones de Bomberos Voluntarios de la Provincia de Buenos Aires en el IX° Desafío de Habilidades Bomberiles a desarrollarse entre el 19 y el 23 noviembre de este año en Termas de Río Hondo.

El Presidente de la Federación Osvaldo Lori junto a las autoridades de la Mesa Ejecutiva y Presidentes de las Regiones presenciaron la clasificación.

Al respecto Oscar Ferrari, uno de los referentes e impulsores de la participación de integrantes de "La Federación" en los desafíos de habilidades organizados por el Consejo de Federaciones de Bomberos Voluntarios de la República Argentina (CFBVRA), brindó detalles sobre el crecimiento en la convocatoria de bomberos de toda la Provincia en estas pruebas.

Ferrari, actualmente es parte del cuartel de Gral. Sarmiento (San Miguel) e interventor operativo de Bomberos Voluntarios de Malvinas Argentinas. Desde hace años representa a "La Federación" ante el Consejo Nacional en lo que respecta a las pruebas de habilidades, en muchas ediciones ha sido juez.

Una actividad que toma impulso

Año tras años, y obviamente a excepción de los momentos de Pandemia, los desafíos de habilidades dentro de la órbita de "La Federación" fueron creciendo y

Un desafío físico extremo

Ferrari detalló cada paso al que se somete un bombero para ser parte de este desafío en el que se busca hacer el mejor tiempo posible, cargando un equipamiento de más de 20 kilos encima.

"La competencia incluye subir a la torre de unos 4 pisos con una manguera al hombro, dejar el tramo en el piso y levantar una cuerda con otro tramo de manguera. Luego bajar y golpear con una masa un yunque y moverlo un metro. Luego se corre entre medio de unos conos y se toma una línea de agua y se desplaza unos 25 metros hasta pasar por unas puertas vaivén y habilitar la lanza y pegar con el agua a un centro a unos 6 metros de distancia. Al caer ese centro se cierra la lanza y se continúa levantando un muñeco que pesa unos 85 kilos y se lo desplaza 20 metros, ahí termina la competencia y se marca el tiempo. Cuando es de forma grupal, son 4 integrantes y cada uno va realizando una etapa" explicó y añadió que todo ese recorrido el participante lo hace con el equipo estructural, botas, casco y un equipo autónomo, lo que conlleva un peso mayor a 20 kilos, sumado a otros 20 kilos que pesa la manguera con la que se suben los cuatro pisos.

Tapalqué, el epicentro de entrenamiento

Con la concreción del CeFEB, la localidad terminó de ubicarse en el centro de la escena del entrenamiento y capacitación bomberil en la Provincia. Pero antes de que el centro esté inaugurado la ayuda y la predisposición de los integrantes del cuartel de Tapalqué, hizo que se buscaran diversos escenarios para practicar habilidades.

"Es el tercer año que lo hacemos en Tapalqué, tuvimos una ayuda muy importante del Jefe de allá, César Vera. Un año subimos al campanario de la iglesia, si bien la escalera no era de lo más cómoda sirvió, el Consejo nos prestó muñecos, yunque y martillo. El año anterior gestionó también en un tanque de agua que tenía 4 pisos. Los bomberos con mucho cuidado fueron subiendo. Ya hoy con el campo de entrenamiento las condiciones son excelentes. La gente se está enganchando, es una buena forma de difundir la actividad física en bomberos. En los dos días de clasificación en Tapalqué hubo más de 250 personas. Hace 12 años que eso se inició y éramos dos equipos nada más, 15 personas aproximadamente. Hoy tuvimos que seleccionar 45 entre 170" recalcó Ferrari.

El dirigente resaltó el alto grado de preparación de los competidores pero por sobre todas las cosas, la gran camaradería que se generó durante ambos días de competencia

"Si bien la selección fue realizada, ahora ha comenzado una preparación individual y por equipos para mejorar aún más el rendimiento con miras al evento que se realizará en Termas de Río Hondo.

La cantidad de participantes de nuestra Federación aumenta año tras año y es de destacar la gran preparación que esto conlleva, preparación que está directamente relacionada con la actividad física y una mejora muy importante en la salud de nuestros bomberos. Alentamos a que todos los bomberos desarrollen la actividad física y dejamos abierta la inquietud para que el año próximo siga aumentando la cantidad de bomberos que quieran ser parte de esta actividad y por sobre todas las cosas, felicitar a todos los que este año se postularon para ser seleccionados y alentarlos a seguir preparándose físicamente, no solo para estar presentes el año próximo sino para encontrarse en buen estado físico y ser los multiplicadores para que el resto de sus compañeros en cada una de sus instituciones se sumen para mejorar su estado físico y por ende mejorar su salud" enfatizó Ferrari.

Destino Termas de Río Hondo

Entre el 18 al 20 de noviembre las bomberas y bomberos voluntarios de la Argentina se reunirán en la ciudad de Termas de Río Hondo, pcia. de Santiago del Estero, para participar de la competencia que pone a prueba sus habilidades y destrezas.

En la oportunidad La Federación de Asociaciones de Bomberos Voluntarios de la Provincia de Buenos Aires será representada por los más de 45 bomberos que marcaron los mejores tiempos en las pruebas realizadas en el CeFEB de Tapalqué.

Este año, el escenario del IX Desafío de Habilidades Bomberiles 2022 será el playón municipal Kori Killa, Luna de Oro en lengua quechua. Como todos los años, el evento se desarrollará en el marco del programa Bombero Sano, el cual llevan adelante el Consejo Nacional y Fundación Bomberos de Argentina, conjuntamente con la Academia Nacional de Bomberos y la Coordinación Única de Operaciones, y estará abierto a toda la comunidad.

Ferrari aportó "el Consejo Nacional tiene todos los equipos por lo que va realizando este evento en diversos lugares, ahora es Termas de Río Hondo y años antes fue Bariloche, Rosario, entre otros"

Clasificados de FABVPBA al IX° Desafío Habilidades Bomberiles Nov. 2022 - Termas de Río Hondo

Individual Masculino
Facundo Games - General Belgrano
De Palma Cristian - San Pedro
Di Santo Ezequiel - Arroyo Dulce

Individual Femenino
Lidia Báez - General Belgrano
Del Valle Pamela - Del Viso
Moncayo Melina - Villa Gessel

Grupal Masculino 1
Torre - Games Facundo - Gral. Belgrano
Yunque - Soto Luciano - Gral. Belgrano
Línea - Iriart Valentino - Villa Gessel
Muñeco - Fourcade Hernán - G. Belgrano

Grupal Masculino 2
Torre - Basaldua Sergio - Tortuguitas
Yunque - Martínez Enzo - Cardales
Línea - Guzmán Tomás - Salto
Muñeco - Butteri Oscar - Chivilcoy

Grupal Masculino 3
Torre - Vivas Santiago - Balcarce
Yunque - Cabrera Carlos - Valdez
Línea - Rodríguez Thomas - Benavidez
Muñeco - Aguirre Leandro - Del Viso

Grupal Femenino 1
Torre - Ruiz Micaela - Moreno
Yunque - González Marianela - Dudignac
Línea - Ocampo Yamila - Dudignac
Muñeco - Báez Lidia - General Belgrano

Grupal Femenino 2
Torre - Arzani Abril - Malvinas Argentinas
Yunque - Lavandeira Gabriela - Dudignac
Línea - Vilas Carolina - Valdez
Muñeco - González Marianela - Dudignac

Grupal Femenino 3
Torre - Bracco Araceli - Vedia
Yunque - Basualdo Mariana - Ayacucho
Línea - Palavecino Lucía - Gral.Rodríguez
Muñeco - Gianni Giuliana - Salto

Grupal Mixto 1
Torre - Briandatti Fernando - T. Lauquen
Yunque - Gagliari Erik - Gral. Rodríguez
Línea - Nieto Malvina - Tortuguitas
Muñeco - Moncayo Melina - Villa Gessel

Grupal Mixto 2
Torre - Vivas Santiago - Balcarce
Yunque - Nieto Alan - Pringles
Línea - Dombroski Celia - Villa Gessel
Muñeco -Basualdo Mariana - Ayacucho

Grupal Mixto 3
Torre - Balenciaga Juan - Pinamar
Yunque - Vallejo Gabriel - Pringles
Línea - Ayerra Milen - Germania
Muñeco - Ocampo Yamila - Dudignac

Señor 1
Fourcade Hernán - General Belgrano

Señor 2
Soto Luciano - General Belgrano

Señor Grupal - A confirmar
Torre - López Bareiro - Del Viso
Yunque - Donaire Adalberto - Malvinas Arg.
Línea - Randazzo Rubén - Moreno
Muñeco - Arguello Rogelio – Luján

FIREFIGHTER COMBAT
CHALLENGE

OBTUVO LA MEDALLA LION EN EEUU

Destacada actuación de Hernán Fourcade en el Mundial de Bomberos

El Jefe del Cuerpo Activo de Bomberos Voluntarios de General Belgrano tuvo hace días su segunda experiencia en el World Firefighter Combat Challenge que este año se disputó en Sandy, Utah, EEUU.

En representación de la Federación de Asociaciones de Bomberos Voluntarios de la Provincia de Buenos Aires, Fourcade de 47 años, se clasificó en la sexta posición de su categoría entre 200 competidores de 17 países. Divide su vida entre su trabajo en bomberos y sus tareas como comerciante y pequeño productor agropecuario.

Dedicación y preparación física

"Hace 5 años comencé a involucrarme y me vinieron las ganas de participar en los desafíos de habilidades. En 2019 pude destacarme en la categoría senior.

Me encontré con David Cassani, de bomberos de Bernal que ganó varias veces en Argentina y compitió en muchos países, su mujer comenzó a pasarme una rutina de entrenamiento. Entreno toda la semana, hasta dos veces en un día. Hacemos entrenamiento de fuerza en el gimnasio y aeróbico, subimos escaleras en el tanque de ABSA de Belgrano" detalló Fourcade que estará representado a La Federación en el Encuentro de Habilidades 2022 que se desarrollará en noviembre en Termas de Río Hondo.

Una presentación con grandes resultados y el desafío de preparase aún mejor

En 2021 Fourcade y Cassani se embarcaron en la participación del World Firefighter Combat Challenge en su 30° aniversario.

"Individualmente anduvimos bien y en equipos aún mejor, fuimos terceros. Fuimos los primeros de Latinoamérica en conseguir un logro semejante. En 2022 ya nos preparamos mejor, había un nivel más elevado. Pudimos mejorar en 15 segundos el tiempo que habíamos hecho en 2021. Trabajamos con médicos, nutricionistas y deportólogo, fuimos mejorando" contó Fourcade.

Entre el 10 y el 15 de octubre de 2022 Fourcade compitió en Sandy, Utah, EEUU donde quedó sexto en su categoría.

"Terminé sexto en mi categoría y pude obtener la medalla Lion, que es un reconocimiento al que realiza el recorrido con el equipo autónomo conectado en un determinado tiempo, ya que ellos allá en

EEUU lo hacen con el autónomo desconectado. Anduve bien por suerte, estoy muy contento" detalló.

Experiencia única y motivadora

Fourcade destacó la organización y el compañerismo que vivió en el World Firefighter Combat Challenge. Instó a que más bomberos se animen a prepararse y competir.

"Es una gran organización, quiero agradecer el apoyo de La Federación y de los compañeros para poder lograr esto. Hay que seguir fomentando la actividad para que haya más competidores, más jóvenes, seguramente hay chicos que tienen más condiciones que uno. Es exigente, son seis días de competencia, de lunes a viernes se clasifica y el sábado son las finales. Además uno puede conocer bomberos de otras partes del mundo, visitamos otros cuarteles, vimos otras tecnologías, es muy motivante" subrayó y agregó "es una gran experiencia, se hacen amigos, la gente nos atendió muy bien. Uno puede ver la realidad de ellos que son bomberos pagos y resaltar aún más el trabajo que se hace acá donde somos voluntarios. En mi caso particular la importancia del apoyo del cuartel de Bomberos Voluntarios de Gral. Belgrano y sobre todo de mi esposa Mercedes y mis hijos Santiago y Simón".

Una competencia exigente

Fourcade brindó pormenores sobre el recorrido que implica el Mundial de Bomberos, donde las distancias son mayores que en el Desafío de Habilidades de Argentina.

"Es muy complejo, uno lleva 20 kilos arriba de equipamiento y otros 20 kilos que pesa la manguera durante la mitad del recorrido. Allá son 32 metros de traslado de víctima, arrastrando un muñeco de 85 kilos y el arrastre de línea son 27 metros, cuando acá son 20. Además la subida por escalera es un piso más, son 5" detalló Fourcade y explicó "uno compite contra el reloj, con el equipo estructural, saco, botas, casco y el autónomo. Se suben 5 pisos con una manguera al hombro que se deja en una caja y luego se trae con una cuerda una línea. Se baja y se simula la entrada forzada, se corre entre unos conos y se trae una línea con agua. Luego se pasa por una puerta vaivén y se emboca el chorro de agua en un agujero para luego trasladar a un muñeco de 85 kilos por 32 metros".

Esta edición del World Firefighter Combat Challenge 2022 fue dominada por bomberos de Polonia, Ucrania y EEUU.

SISTEMA DE CAPACITACIÓN

FEDERACION DE ASOCIACIONES DE BOMBEROS VOLUNTARIOS DE LA PROVINCIA DE BUENOS AIRES

Visita a la Academia de Formación de Especialidades en Hannover, Alemania y a la Exposición INTERSCHUTZ 2022

El Director de Capacitación Federativo, Comandante Mayor Fernando Alessio, se reunió con el Vice alcalde de la ciudad de Laatzen y autoridades Nacionales de los Bomberos Voluntarios de Alemania, logrando un vínculo de hermandad muy importante para nuestro futuro, además visitó la academia de formación de especialidades de los bomberos profesionales en la región de Hannover, allí se intercambió información de nuestra Institución y especialmente del Ce.F.E.B..

Aprovechando la hospitalidad y su excelente predisposición, se recaudó mucha información para nuestro Centro de Entrenamiento.

También fue invitado a la exposición INTERSCHUTZ 2022 de Alemania donde pudo tener contacto con lo último en materia de extinción de incendios y rescate.

Exámenes Finales de Formación Pedagógica Región Norte y Centro

Mesa de exámenes finales de Formación Pedagógica en Región Norte y Centro, dictado por los instructores del Departamento Federativo de Formación Pedagógica, coordinado por la Dirección de Capacitación a través del Sub director Federativo Oscar Accardi, la dirección de Capacitación agradece al staff de instructores, alumnos y autoridades del sistema, como a las instituciones sedes de las mesas finales, Bomberos Voluntarios de Luján y Bomberos Voluntarios de San Martín

Trabajos Administrativos y Simulacros de los Equipos USAR en el Ce.F.E.B.

Jornada de trabajo intensivo del personal, para el proceso de acreditación de los equipos livianos USAR en el Ce.F.E.B.

El equipo integrado por las regiones Sudeste, Centro Centro y Centro Noroeste, estuvieron abocados a los aspectos administrativos generales, logísticos y organizativos del mismo.

Las Regiones Centro y Norte, realizaron un simulacro de activación de la brigada PUMA por “simulación de evento en ciudad de Tapalque con impacto en el CeFEB.

Taller para la Certificación de Instructores de Incendios Forestales

Taller para la Certificación de Instructores de Incendios Forestales, que da cumplimiento a la Disposición 3/2022 y parte del programa anual de Fortalecimiento del Sistema de la Defensa Civil.

Se realizó en Balcarce, durante los días 2 y 3 de septiembre, contó con la participación de los Referentes de la Especialidad en representación de las Federaciones de la Provincia de Buenos Aires, Bonaerense, Centro Sur y de la Dirección de Bomberos de la Policía de la Provincia de Buenos Aires, junto a La Dirección de Defensa Civil.

Asistieron el Director de Defensa Civil Fabián Garcia, el Ing. Forestal Jorge Garces en representación del Ministerio de Desarrollo de Agricultura, Ganadería y Pesca de la Provincia, el Director Federativo de Capacitación Fernando Alessio, autoridades Federativas de la Dirección de Bomberos de la Policia y autoridades de la institución anfitriona.

Se destacó el trabajo en equipo y la integración entre todas las instituciones participantes, al final de la Capacitación se establecieron los próximos pasos del programa que ya está en marcha.

A partir de la convocatoria realizada por los Directores de Operaciones de ambas Regiones, comenzaron a desplazarse los distintos integrantes de la brigada.

La acreditación de los asistentes se llevó a cabo en el RDC creado para tal fin y luego se realizó el check in médico, EPP y elementos propios de cada participante, a partir de las 20:00hs del día 29. El ejercicio dio inicio oficialmente a las 08:00hs del día 30 y finalizó a las 14:00 hs del día 31.

Con la presencia de 57 asistentes, se abordaron temas como: armado de campamento, logística, vista del OSOCC virtual desde el comando, reconocimiento de materiales, seguridad en el uso de herramientas, apuntalamiento, levantamiento de pesos entre otras actividades.

La continuación de las actividades de este equipo tendrá una activación quincenal, donde se pondrán en práctica todo lo registrado en la documentación necesaria para el proceso de acreditación, que se presentará en los próximos días a las autoridades nacionales.

IV SIMPOSIO
Unificación de Criterios en Situación de Emergencias y Desastres
COLEGIO MILITAR DE LA NACIÓN

Se realizó el IV SIMPOSIO en el Colegió Militar de la Nación, el tema de este año es: “Unificación de Criterios en Situación de Emergencias y Desastres”.

Dos representante de nuestra Federación, el Director Federativo de Operaciones Comandante General Ramón Pared, junto al Comandante Javier Mayol, disertaron sobre “Tareas y Último Escenarios”.

También estuvo disertando el Doctor Marcelo Spinazzi de la Ciudad de San Miguel.

Se realizarán talleres como “Manejo del Gran Quemado”, “Logística Sanitaria”, “Sistema de Comando de Incidentes” entre Otros.

La jornada terminó el día Domingo con varios temas como “Jornada Científica en Enfermería”, “Hospital de Emergencias” y para el cierre un simulacro.

Agradecemos la invitación al Colegio Militar de la Nación.

Curso K9 para la Certificación de Cinotécnia

El 8, 9, 10 y 11 de Septiembre en la Ciudad de Marcos Paz, se realizó el Curso para la Certificación de Cinotécnia para las Brigadas K9, la apertura contó con la presencia de Susana Beatriz Cano Subsecretaria de Intervención Federal del Ministerio de Seguridad Nacional.

Cuatro binomios de La Federación, aprobaron la Certificación de Cinotécnia, con esto queda demostrado el compromiso que tienen la Brigada K9 de nuestra federación.

Etapa 1, Vivos colápsados y Rural:

-Bombero Nicolás Ramos can Tango (Bomberos Voluntarios de Pilar).

Etapa 1, Restos Humanos Colapsados - Rural Sobre Nivel y Bajo Tierra:

-Sub Comandante Colli Carano Sonia can Anibal (Bomberos Voluntarios de José C. Paz).

-Ayudante Mayor Petrolo Gabriel can Tato (Bomberos Voluntarios de Hurlingham).

-Sub Ayudante Sánchez Jorge can Roma (Bomberos Voluntarios de Caruhe).

Felicitaciones por el esfuerzo y compromiso!!!!

Credencial Virtual Federativa

En el mes de julio de 2021 comenzamos a gestionar la Credencial Digital, para los bomberos y directivos de la F.A.B.V.P.B.A.

Para ello se realizaron capacitaciones virtuales por cada región, llegando al mes de septiembre de 2022 a un total de 114 Instituciones y 4910 credenciales realizadas.

Si todavía no gestionaron la del personal de vuestra institución, pueden hacerlo a través del GIB desde el módulo de Operaciones / Solicitar credencial federativa (debiendo cumplimentar todos los datos y requisitos que figuran en la planilla) o realizar la consulta a la casilla de correo:

javierterreno@federacionbomberos.org.ar

G.I.B.

GESTION INTEGRAL DE BOMBEROS

FEDERACION DE ASOCIACIONES DE BOMBEROS VOLUNTARIOS · PROVINCIA DE BUENOS AIRES · ARGENTINA

La federación

http://www.computosbomberos.com.ar/

Durante 2022 Continuamos Junto a Nuestros Bomberos, Cadetes y Consejos Directivos

El día 11 de junio de 2022 la Comisión Administradora del Fondo Federativo, se reunió en la localidad de Salliquelo, donde se aprobaron 6 expedientes, 20 siguieron en trámite y 6 se cerraron por no efectuar reclamos (no tuvieron consecuencias).

El día 16 de agosto se mantuvo una reunión a través de la plataforma Zoom, donde se aprobaron 16 expedientes, 41 siguieron en trámite y 9 se cerraron por no efectuar reclamos (no tuvieron consecuencias).

Asimismo, el día 10 de septiembre de 2022 se reunieron en la ciudad de General Belgrano, donde se aprobaron 6 expedientes, 34 siguieron en trámite y 2 se cerraron por no efectuar reclamos (no tuvieron consecuencias).

De esta manera, continuamos asistiendo a nuestros Bomberos, Cadetes y Consejos Directivos.

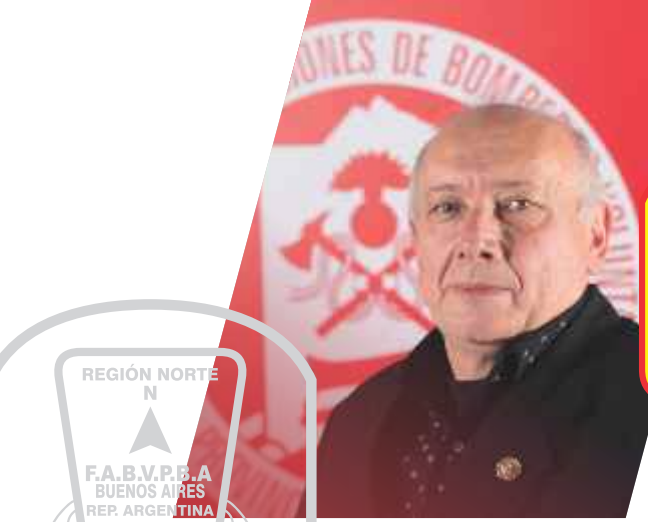

REGION NORTE

La Federación

Felix Valdivielso
Presidente Región Norte

BOMBEROS VOLUNTARIOS DE LOMA HERMOSA

Reconocimiento a Integrantes del Cuerpo, por Salvar a Dos Bebes

En el mes del Aniversario 26° del Destacamento N°2 de Loma Hermosa

Dentro del desarrollo de compartir un tradicional locro, el día del Bombero Voluntario, la Comisión Directiva de la Institución realizó un humilde reconocimiento a Integrantes del Cuerpo que tuvieron unas destacadas acciones en salvar a dos bebes. Ambos fueron en el Destacamento N° 2 de Loma Hermosa, y que sucedieron en las siguientes fechas:

·El 23 de abril del año 2021 al regresar de un Incendio, acude al destacamento una familia que una bebe de nombre Delfina en sus brazos que estaba con obstrucción en su garganta, sin respiración y ligeramente su semblante azulado, inmediatamente actuó el SubComandante Manuel Víctor Ramírez y con la colaboración del SubAyudante Oscar Alberto Castañeda y felizmente reaccionó volviendo a su normalidad.

·Algo similar sucedió el día 23 de junio de 2022, al acudir otra familia en esta oportunidad en igual situación que Delfina, en esta oportunidad era un varoncito de nombre Jonás, ante esta emergencia actuaron en conjunto el Ayudante Principal Jorge Luis Medrano, el Ayudante Jonathan Rafael Carballo, el Sub – Ayudante Lucas Damián Sosa y Federico Emiliano Ibáñez, con idénticos resultados de reanimación.

Ante estas invalorables acciones, el Presidente Félix Valdivielso, elevó una nota al Honorable Concejo Deliberante, consiguiendo el apoyo de todos los ediles y que el mismo fuera tratado dentro de las sesiones de “Personalidades Destacadas de la Comunidad”, situación que resultó aprobada en las sesiones N°s. 7/9 unificadas, celebrada el 12 de octubre de 2022, bajo la Resolución N° 22/2022.-

Este valioso reconocimiento, estimula aún más el espíritu del Voluntario, que siempre aplica su abnegación, valor y desinterés, ante la emergencia del prójimo. Muchas gracias a las autoridades Comunales por vuestra Resolución.

Este acontecimiento es un gran recuerdo y además llego en el mes del 26°

Capacitación Seguridad del Bombero. Nivel 1 Nudos, Nivel 2 RCP y Nivel 3 Comportamiento del Fuego

Capacitación. Nivel 1 Cuerdas, Nivel 2 Pre Hospitalario, Nivel 3 Espacio Confinado

Entrenamiento. Nivel 1 Primeros Auxilios, Nivel 2 Emplazamiento Ataque y Nivel 3 Espacios Confinados

Capacitación. Pre-Hospitalario

BOMBEROS VOLUNTARIOS DE SAN MARTIN

Final CEPI Región Norte Sede Bomberos San Martín

BOMBEROS VOLUNTARIOS DE REGION NORTE

Desarrollo CEPRO Operaciones Región Norte

BOMBEROS VOLUNTARIOS DE HURLINGHAM

Jornada de Rescate Acuático

BOMBEROS VOLUNTARIOS DE JOSE C. PAZ

Taller Rescate con Cuerdas

BOMBEROS VOLUNTARIOS DE BENAVIDEZ

Taller de Rescate Acuático

BOMBEROS VOLUNTARIOS DE REGION NORTE

Curso Básico de Rescate con Cuerdas. Escuela 12

BOMBEROS VOLUNTARIOS DE SUIPACHA

Jornada de Atención Pre-Hospitalaria

BOMBEROS VOLUNTARIOS DE BARADERO

Capacitación, Rescate en Vehículos de Porte

BOMBEROS VOLUNTARIOS DE SAN ANTONIO DE ARECO

Jornada de Capacitación: Incendio en Interiores y ERA

REGION NOROESTE

La Federación

Eduardo Rovea
Presidente Región Noroeste

BOMBEROS VOLUNTARIOS DE CHACABUCO

Segunda Jornada Capacitación de Escuelas de Cadetes de la Región Noroeste

El domingo 3 de julio, en el marco del "DIA DEL CADETE A BOMBERO VOLUNTARIO" se llevó a cabo la segunda jornada capacitación de escuelas de cadetes de la región noroeste en la ciudad de Chacabuco.

Estuvieron presentes más de 40 cadetes entre 12 y 17 años de edad representando a las escuelas de Rojas, Carabelas, Inés indart y Chacabuco.

Nos acompañaron el presidente de la región noroeste sr. Eduardo rovea, la secretaria regional del fondo federativo sra Silvina Laborda, el sub director regional de capacitación oficial auxiliar de escuadra Adrián giacone.

Se desarrollaron actividades teórico practicas sobre incendio, rescate vehicular, rescate con cuerdas, trauma y psicología en la emergencia en continuidad con lo trabajado en la primer jornada regional. También se realizó una estación de juegos deportivos a fin de afianzar las relaciones personales entre cadetes!

Un día colmado de contenidos y camaradería.

Agradecemos a todo el cuerpo activo, comisión directiva y cuerpo de reserva por su colaboración para que la jornada se realice con éxito!

Seguimos apostando al futuro de las instituciones! FELIZ DÍA CADETES!

30° Aniversario de la Fundación de Bomberos Voluntarios de Caraberas

BREVE RESEÑA BOMBEROS VOLUNTARIOS DE CARABELAS, La Sociedad de Bomberos Voluntarios de Carabelas es una institución fundada el 5 de julio de 1992.

Hoy son 30 años sirviendo a la comunidad. Está presidida por Juan Carlos Piazzale, su vicepresidente es Román Tirabassi. Secretaria General Emilce Uribe y Tesorero Marcos Mariani. Actualmente el Cuerpo Activo está formado por 31 hombres y mujeres, es su Jefe de Cuerpo Almada Omar, secundado por Sauret Juan Pablo. La institución cuenta con 8 bomberos que ya tienen 25 o mas años ininterrumpidos de prestación de servicio. 4 de ellos actualmente ya integrando el cuerpo de reserva.

La Escuela de cadetes, integrada por 8 jóvenes ingresantes y 2 aspirantes, dirigida por Matheu Lucas. En el parque automotor se cuenta con una unidad de ataque rápido, una de primer salida, equipado para incendios, una de rescate y una para incendios forestales. Una unidad cisterna y tiene a cargo el manejo de la ambulancia municipal.

Encuentro Región Noroeste: en Memoria a Manuel Osvaldo Ortíz

No fue un encuentro mas, no tenemos dudas, fue un GRAN ENCUENTRO!!!!

Después 3 años nos volvimos a encontrar, el lugar Facundo Quiroga, le pusimos nombre y fue "MANUEL OSVALDO ORTIZ, en honor al querido amigo que ya no esta entre nosotros desde lo físico, pero que estamos seguros que compartió estos días con nosotros!!!!! Se lo extraño y mucho, su recuerdo estará siempre!!!!!

En el transcurso de estos días se realizaron 62 ejercicios, divididos en las especialidades de Incendio, Trauma, Psicología, Rescate Vehicular y rescate con cuerdas.

Participaron 26 cuarteles de los 35 que conformamos la región, un número altísimo de presencia, aproximadamente 130 participantes incluyendo los instructores y autoridades, 62 horas de trabajos (entre todas las especialidades), 5280 horas hombre.

Nos acompaño también de la Dirección de Bomberos de la Policía de la provincia de Buenos Aires, Cuartel Junín cargo oficial Naya Ezequiel, con 4 integrantes más.

Se conformo el comando de incidente, donde participaron futuros oficiales, oficiales, jefes de cuerpo activo, estuvo a

cargo Gustavo Llorente y participo también Dario Geido, se armo un programa de control donde se cargaban datos y todos podían ver la información actualizada al momento!!!!!

Nada de lo antes mencionado se podía realizar sin la excelente organización del cuartel anfitrión!!!!! No fallo nada, sobraron los recursos, AGRADECEMOS por este medio a Comisión Directiva, cuerpo activo y comunidad en general por tanta amabilidad y planificación.

Agradecimientos:

Eduardo Rovea presidente de nuestra región, por su constante participación y apoyo en todo lo que fuimos planificando en el año, pero por sobre todo en los recursos que nos brindo para la realización del Encuentro.

Federación de bomberos: por facilitarnos los recursos que les solicitamos, camión itinerante de incendio, materiales y equipos de trauma y rescate vehicular, camión de Comando de Incidentes, etc.

A las autoridades Provinciales que participaron de la apertura del Encuentro 2022, Vicepresidente Mariano Giordano, Director Provincial de Operaciones Ramón Pared, y autoridades Municipales.

Directores de escuelas Zonales, Guido, Alejandra, Santiago, por participar siempre, por colaborar en todo lo que nos proponemos, pero por sobre todas las cosas por estar y participar.

Autoridades regionales:

Gustavo Llorente, Walter Manuelli, por acompañarnos en los momentos más críticos del encuentro que es la organización, y el comienzo de las actividades, fueron fundamentales para poner en funcionamiento este encuentro 2022.

A los Referentes de las especialidades: Lichi, Cristian, Santiago, Jose, Daniel, Patricia y a todos los que conforman sus respectivos departamentos, por trabajar el día domingo ,mas de 10 horas y lograr los objetivos propuestos, repito 62 ejercicios, 10 grupos de trabajos, 80 personas, …… excelente Fenómenos!!!! EXCELENTE!!!!!

Y terminamos agradeciendo al capital mas importante de nuestro sistema, nuestros BOMBEROS!!!!!! Gracias por tanta pasión, por tanto profesionalismo, por tanto respeto, a los JEFES de cuerpo activo por participar, por confiar, y por dejarnos trabajar con tanta libertad, eso hace que cada día tengamos más responsabilidad!!!!

"FUE UN GRAN ENCUENTRO…… NOS VOLVIMOS A ENCONTRAR!!!!!!!!

REGION CENTRO NOROESTE

La Federación

Carlos Rojo
Presidente Región Centro Noroeste

BOMBEROS VOLUNTARIOS DE VALDÉS

La Sociedad de Bomberos Voluntarios de Valdés Festejó sus Primeros 50 Años de Vida

Hace 50 años un galpón donde se guardaban fardos se incendió, fue el puntapié para que unos vecinos se unieran pensando en esta actividad que brega por la seguridad de vuestro prójimo. La localidad de Valdés no poseía cuartel de bomberos, con mucha valentía y pocos recursos comenzó una travesía, que hoy se mantiene con esfuerzo y tenacidad. Feliz 50 aniversario Bomberos Voluntarios de Valdés.

REGION CENTRO

La Federación

Ricardo Irrazabal
Presidente Región Centro

BOMBEROS VOLUNTARIOS DE GORCHS

Capacitación sobre el Reconocimiento y Manejo de Materiales Peligrosos

El día 4 de junio en nuestro cuartel se dio una capacitación al cuerpo activo sobre el reconocimiento y manejo de Materiales Peligrosos.

BOMBEROS VOLUNTARIOS DE GORCHS

Emotiva Despedida del Jefe Raúl Martínez y el Segundo Jefe Miguel Potes luego de 10 años en el Cargo

El día 21 de julio despedimos a nuestro Jefe Oficial auxiliar Raúl Martínez y a el Segundo jefe Oficial auxiliar Miguel Potes, luego de que ambos hayan ejercido este cargo durante 10 años.

Ambos se reunieron con todo el cuerpo activo y la comisión directiva en un emotivo acto, donde fueron presentados el nuevo jefe Ayte de primera Darío Zamora y segundo jefe Ayte Marcelo Pérez.

BOMBEROS VOLUNTARIOS DE MONTE

Bomberos Voluntarios de Monte Suman Dos Nuevas Unidades

En el inicio del segundo semestre la Asociación de Bomberos Voluntarios de Monte recibió en su Cuartel Central dos móviles importados y completamente operativos.

El día 8 de julio adquirió el nuevo Móvil 20, un camión cisterna de 14.000 litros de agua, marca Scania Modelo P270, año de fabricación 2006 cuya gestión superó los €29.000. Poco más de un mes más tarde, el día 29 de agosto recibió el nuevo Móvil 24 que representa una inversión de de €30.000. Se trata de un Autobomba marca Renault Modelo M180 4X4 con un reservorio de 4.400 litros de agua.

Con esta incorporación, la Institución reemplazó una antigua unidad y sumó una más en su flota.

Capacitación en Rescate con Cuerdas y en Altura en la Ciudad de Mercedes

El día 3 de septiembre nuestros operadores en rescate con cuerda y en altura Bombero Jorge Oromi, Bombero Eugenio López y Bombero Rolando Barisnaga, participaron de un encuentro de rescate con cuerda en la Ciudad de Mercedes.

Estuvieron presentes el Director Regional, Sub Director Regional de Capacitación, Director de la escuela zonal 14 y el referente de la especialidad con sus ayudantes.

Capacitación de Rescate Vehicular Pesado con Cuerdas

El día 30 de septiembre nuestros operadores en rescate con cuerda c Bombero Jorge Oromi, Bombero Eugenio López y Bombero Rolando Barisnaga, concurrieron a una capacitación de Rescate vehicular pesado con cuerdas en General Rodríguez.

BOMBEROS VOLUNTARIOS DE GORCHS

Capacitación en General Rodríguez de Rescate Vehicular Porte

El día 1 de octubre viajaron a General Rodríguez, Bombera Paola Cisneros, Bombera Laura Monje, Bombero Juan Labaroni, a una capacitación de Rescate vehicular porte.

Capacitación Teórico-Práctico sobre Materiales Peligrosos

El departamento regional de materiales peligrosos a cargo del oficial Malvicini Sebastián, visita el primer sábado de cada mes a un cuartel de la región donde se les brinda la capacitación teórico - práctica en primeros en escena. Se agradece a los cuarteles por la cordialidad brindada y al personal del departamento.

Práctica de Rescate con Cuerdas

El día 3 de septiembre en la localidad de Mercedes se realizó un encuentro de rescate con cuerdas bajo los lineamientos del encargado del departamento regional Del Intento Alejandro y del Director de Esc. 14 Rodríguez César. Se trabajó tirolesa, rescate en pozo, descenso y ascenso, rescate con camilla, etc. Se agradece a la Municipalidad y Dirección de Protección Civil de Mercedes por cedernos el lugar para práctica y realizar la logística para el evento, a las autoridades zonales y regionales por su presencia.

La Empresa Toyota dió una Charla Sobre Incendios de Autos Híbridos y Eléctricos

Rescate Vehicular

Los integrantes del departamento de rescate vehicular de la región fueron invitados por la empresa Toyota a una charla sobre incendios en autos híbridos y eléctricos. La misma estuvo a cargo de los mecánicos de la empresa Germán Sepulveda. Se agradece al personal de la empresa Toyota y a Bomberos Voluntarios de Mercedes por la predisposición brindada.

Jornada Conjunta de Rescate Vehicular y Rescate con Cuerdas

El día 30 de septiembre integrantes del departamento de rescate vehicular junto a integrantes del departamento de rescate con cuerdas participaron de una capacitación brindada por la empresa RVA sobre rescate vehicular pesado colgado de un puente, donde a ambas especialidades se les presentó el problema y tuvieron que resolverlo en forma conjunta.

Los días 1 y 2 de octubre la misma empresa brindó para integrantes de la región un curso teórico-práctico de rescate vehicular en vehículos de gran porte. Se hicieron presentes en estas jornadas las autoridades regionales y zonales de capacitación.

Se agradece a los referentes de cada especialidad, a las autoridades zonales, regionales, a Bomberos Voluntarios de Luján y a Bomberos Voluntarios de

REGION CENTRO OESTE

La Federación

Martín del Castillo
Presidente Región Centro Oeste

BOMBEROS VOLUNTARIOS DE PEHUAJÓ

Conformación de la Brigada de Rescate Acuático

El 24 de septiembre la REGION Centro Oeste se reúne en la ciudad de Pehuajo con el objetivo de conformar la brigada de rescate acuático, la jornada tuvo dirigida a niveles básicos de natación y rescate de víctimas en agua, es muy importante contar con la brigada ya que existen grandes lagunas y canales provinciales en nuestra región

Jornada de CEPRO con la Presencia del Director de Operaciones Federativo Ramón Pared

El día 28 de septiembre del 2022 en la ciudad de Henderson dio comienzo el CEPRO de Operaciones de la Región Centro Oeste, cuya jornada conto con la presencia de Ramón Pared director de Operaciones de nuestra Federación, del presidente de la región Martin Del Castillo como así también del señor intendente Ignacio Pugnaloni , quien nos acompañó durante toda la jornada y compartió una cena de camaradería con todos los participantes.

Reunión de la Región Centro Oeste en

REUNION Region Centro Oeste

En la localidad de Juan José Paso se realizó la última reunión de la región Centro Oeste, donde se plantearon y consensuaron temas relacionados a los tres sistemas Capacitación, Operaciones y Ëtica, gracias a todos los bomberos, a su presidente Oscar Trape y a todos los Directivos que organizaron y llevaron adelante tan importante evento para la Región.

Sequía Preocupante en toda la Región Oeste Centro

Preocupa la gran sequía debido a la falta de precipitaciones en gran parte del oeste de la provincia de buenos Aires los incendios forestales toman gran dimensión al pasar los días sin lluvias.

es de suma importancia avisar a los cuarteles cuando se realizan quemas controladas avisando evitamos las salidas falsas disminuyendo los riesgos de emergencia como así también los recursos económicos

Capacitación Teórica y Práctica de Rescate con Cuerdas

El día 1 de octubre se desarrolló en la ciudad de 9 de julio una capacitación de RESCATE CON CUERDAS correspondiente a la región centro oeste, la parte teórica y práctica se desarrolló en una planta de silos donde se armaron distintos escenarios los cuales sirvieron para el trabajo de todos los bomberos y bomberas que participaron del curso

Las actividades se desarrollaron en 2 grupos desde las 08:00hs a las 17:00hs de la jornada .

Se Realizó una Práctica de Incendios y Rescate en Planta de Silos

En la ciudad de Trenque Lauquen, siguiendo con el cronograma de capacitación se reunió la región para realizar una practica de incendios y rescate en plantas de silos, la misma conto con la presencia de todos los cuarteles y estuvo a cargo del sub comandante Claudio Ronca.

La capacitación tuvo una duración de 11 horas y se vieron temas teóricos y prácticos, donde los participantes lograron con éxito el aprendizaje de las consignas dadas.

REGION OESTE

La Federación

María Isabel Ballesteros
Presidente Región Oeste

BOMBEROS VOLUNTARIOS DE SALLIQUELÓ

Capacitación Regional de Rescate en Altura

El día lunes 10 de octubre se realizó en la ciudad de Salliqueló, una capacitación de rescate en altura con cuerdas, la misma estuvo organizada por personal de nuestro Cuerpo Activo y contó con la presencia de colegas de Rivera y Carhué, por nuestra Institución participaron los suboficiales Eduardo Biscardi, Cristian Pfund y Matías Del Pórtico.

La práctica se realizó en las instalaciones de una de las plantas de cereales con las que cuenta la empresa Vázquez Cereales dentro del casco urbano y durante la misma se practicaron distintos tipos de rescate en altura y por primera ves se uso el equipamiento especifico adquirido recientemente por nuestra Institución.

El objetivo de la práctica fue seguir sumando horas de práctica con el fin de obtener el CEPRO requerido para finalmente poder certificar a nuestro personal y formar la Brigada Regional de Rescate en Altura.

Desde nuestra Institución queremos agradecer muy especialmente a la Familia Vázquez que siempre colabora con nuestra labor, a los familiares de los bomberos afectados a la misma por el apoyo y a todos los integrantes del Cuerpo Activo que colaboraron en la organización de la práctica, lo que nos permitirá estar preparados ante un incidente donde se requiera este tipo de rescates.

Importante Capacitación en el Manejo de Bombas de Incendio

El pasado miércoles 5 estuvo trabajando en el Cuartel de Bomberos Voluntarios de Salliqueló, Ariel Berbel, técnico de la empresa BMA Reparaciones, con el objetivo de realizar reparaciones y mantenimiento de todas las bombas de agua con las que cuentan los móviles de nuestras autobombas.

También estuvo capacitando en cuanto al manejo y cuidados de las mismas a los operadores de nuestro Cuerpo Activo.

Para terminar, el técnico, realizó una extensa capacitación teórico-práctica para varios integrantes de nuestro Cuerpo Activo y algunos colegas de Bomberos Voluntarios de Quenumá que nos acompañaron, el objetivo fue despejar todas las dudas con respecto al correcto uso de esos equipamientos sobre todo para los choferes quienes son los que operan estos equipos en las distintas intervenciones que realiza nuestra Institución.

Desde la Institución queremos destacar la cordialidad y profesionalismo del técnico de la empresa BMA y de nuestro personal por el compromiso para continuar capacitándose lo que seguramente redundara en una mejor prestación de nuestro servicio solidario.

Preocupación por los Números Incendios Forestales en al Acceso a Ingeniero Thompson

Desde Bomberos Voluntarios de Salliqueló queremos poner en conocimiento de la Comunidad la preocupación por los numerosos incendios forestales de banquinas y campos que se vienen produciendo desde mediados del mes de julio en proximidades del Acceso a Ingeniero Thompson, que afectan tanto a nuestro Cuerpo Activo como a nuestros colegas de Bomberos Voluntarios de Tres Lomas, personal del CPR Local y Comisaria Local, en fin, movilizan a todos los integrantes de la Defensa Civil de Salliqueló y Tres Lomas.

Para traducir esta preocupación en números podemos decir que se han producido ya 15 salidas, muchas sin toque de sirena para no alertar a la Comunidad, ya que los incendios se producen a la madrugada, por lo cual se convoca al personal de guardia por handy. El total de bomberos que han intervenido en estas salidas es 202, con un total de 20 horas de trabajo para combatir este tipo de incen-dios, que tienen todas las características de ser intencionales.

Además, en estos incendios se han consumido 525 litros de combustible, lo que arroja una pérdida económica de $ 115.000 para nuestra Institución y en definitiva para todos los integrantes de nuestra Comunidad y Zona que realizan su aporte económico para sustentar el funcionamiento de nuestra actividad solidaria.

Es por ello que pedimos a todos los que adviertan este tipo de situaciones se comuniquen inmediatamente con Bomberos Voluntarios de Salliqueló al número de emergencia 100, donde serán atendidos por alguno de los 4 bomberos de guardia, ya que es importante que estos incendios sean combatidos en su etapa inicial.

Of. Rodrigo Nevado
Jefe Cuerpo Activo

Compra de Materiales para Rescate con Cuerdas

En estos días nuestra Institución recibió el equipamiento necesario para dotar a nuestro Cuerpo Activo de los materiales necesarios ante un eventual rescate con cuerdas que pudiera producirse, la compra total asciende a $ 500.000 y pudo ser afrontada gracias al subsidio nacional 2022 que recibió nuestra Institución por cumplir todas las condiciones que exige la legislación vigente.

"Fueron varios años de capacitaciones y cursos para poder llegar a hacer esta primera compra básica de elementos para rescate con cuerdas, una vez más Bomberos de Salliqueló se adelanta a la problemática y ya cuenta con 3 efectivos capacitados y con el material mínimo necesario para realizar cualquier tipo de maniobra de rescate en siniestros como personas atrapadas en altura o profundidad" resalta el suboficial Cristian Pfund, quien junto a los Suboficiales Eduardo Biscardi y Matías Del Pórtico son los 3 integrantes del Cuerpo Activo que ya se encuentran capacitándose a tal fin.

El equipo adquirido consta de: 200 metros de cuerda Cóndor 11mm, 50metros de cordín de 8mm, 3 arneses integrales con 5 puntos de anclaje, 4 mosquetones de acero 45 kN, 4 mosquetones de aluminio asimétrico de 22 kN, varios mosquetones de aluminio oval de 22 kN, 3 mosquetones ovales de acero 22 kN, 4 cintas tubular de 80 cm, un descensor ocho de aluminio con proyecciones, un bloqueador de pecho, una placa multi anclaje y 2 cabos de vida, todo el equipamiento ya se encuentra disponible para su uso.

Desde nuestra Institución queremos como siempre resaltar los logros, tanto en cuento a la capacitación de nuestro personal como en la compra de equipamiento, resaltar el papel de las familias de nuestros Bomberos que siempre nos contienen y agradecer a toda la Comunidad por su apoyo incondicional a nuestra labor voluntaria.

Servicio de Seguridad al Presidente de la Nación

Con dos dotaciones de nuestro Cuerpo Activo, a cargo del 2º Jefe Oficial Daniel Benítez, estuvimos colaborando con el operativo de seguridad en el Aero Club Local por la visita del Presidente de la Nación, Alberto Fernández y el Ministro de Economía, Sergio Massa y demás autoridades integrantes de la comitiva que visitó nuestra ciudad.

Además, el Jefe de Cuerpo Activo, Oficial Rodrigo Nevado y el Suboficial Marco Páez, estuvieron presentes en el acto de firmas de contratos para la construcción del Gasoducto Presidente Néstor Kirchner y Obras Complementarias, que se desarrolló en el Gimnasio Polideportivo del Club Cecil A. Roberts de nuestra localidad.

Como siempre queremos agradecer a los organizadores del evento por confiar en nuestro personal para tan importante función.

Bomberos Voluntarios de Salliqueló Presentó la Nueva Unidad de Rescate

En un sencillo pero emotivo acto se presento este viernes 23 en nuestro Cuartel la nueva unidad de rescate que comenzará a prestar servicio a partir de mañana, la misma estará identificada como Móvil 18 y se trata de un Mercedes Benz Atego Modelo 2004 procedente de Inglaterra.

Pasadas las 20 horas y con un buen marco de público, el encargado de recibir a todos los presentes fue el Presidente del Consejo Directivo Jorge Hernández, quien comenzó explicando como había sido el proceso de adquisición de la nueva unidad, destacó la labor incansable de todos los integrantes de la Institución y sus familias y enfatizo que sin el apoyo de nuestra Comunidad esto no sería posible.

Seguidamente, el Jefe de Cuerpo Activo Oficial Rodrigo Nevado, dirigió también unas palabras a todos los presentes, donde explicó que la nueva unidad será utilizada para tipo de rescates, ya sea en siniestros urbanos como en intervenciones fuera de la ciudad, además agregó que se encuentra equipada con la última tecnología y que es un móvil de muy rápida respuesta por lo que le permitirá llegar más rápido a este tipo de siniestros. Además, destaco muy especialmente la labor realizada por un grupo de bomberos que acondicionó convenientemente la nueva unidad, explicó que el factor humano y la capacitación de un cuerpo de bomberos debe complementarse si o si con equipamiento y que el Consejo Directivo se encuentra trabajando denodadamente en pos de renovar toda la flota de móviles con los que cuenta la Institución.

Para cerrar su alocución agradeció a las familias de los integrantes de Cuerpo Activo, Reserva y Concejo Directivo por su apoyo incondicional e invitó a todos los presentes a visualizar un video con un racconto de los hechos ocurridos desde 2020, el cual culminó con la presentación de la nueva unidad.

Luego del emotivo video, el cual podrá ser visualizado en el canal de YouTube de Bomberos Voluntarios de Salliqueló a partir del próximo domingo 25 de septiembre, en consonancia con el festejo del 43º aniversario de la fundación de nuestra Institución, fue el Cura Párroco Marcelo Cervetti quien bendijo la nueva unidad.

Fue entonces el momento de invitar a todos los presentes a conocer la nueva unidad, sacarse fotos con familiares y amigos mas que orgullosos por el nuevo logro.

Para terminar, se realizó una caravana con todos los móviles con los que cuenta la Institución por las calles de nuestra ciudad como un agradecimiento por el apoyo incondicional que siempre nos brindan todos y cada uno de los integrantes de la misma.

Nuevos Instructores

Este pasado fin de semana se llevo a cabo en la ciudad de Pehuajó el último encuentro para rendir el Examen Final del "CEPRO para Instructores 1" con la participación de 42 bomberos voluntarios de diferentes regiones de la Federación de Asociaciones de Bomberos Voluntarios de la Provincia de Buenos Aires, por nuestra Institución se participaron los *Suboficiales Cristian Pfund y Matías Del Pórtico, ambos integrantes de nuestro Cuerpo Activo.*

El curso consto de numerosos encuentros, donde se realizaron clases tanto teóricas como prácticas, las cuales culminaron el día sábado por la tarde. En tanto que, el día domingo se realizó el examen final teórico y los participantes tuvieron que dictar una clase, ya como Instructores, elaborada por ellos mismos, ante todos los participantes.

Nuestros bomberos aprobaron satisfactoriamente el examen por lo que nos sentimos orgullosos por el compromiso demostrado con nuestra Institución, agradecemos su dedicación para capacitarse, también el apoyo de sus familias y aprovechamos para comunicar a la Comunidad que contamos con dos nuevos instructores capacitados.

Charla sobre Triage para el Cuerpo Activo

Se realizó en el salón de actos, una importante capacitación sobre Triage para todo el personal del Cuerpo Activo de nuestra Institución, la misma fue dictada por la Dra. Rocío López Ramos, quien es Especialista en Emergentología.

Durante la charla la doctora fue explicando pormenorizadamente todos los aspectos relativos al Triage, que es un método de selección y clasificación de pacientes empleado por los todos los servicios de emergencias a nivel mundial que consiste en evaluar las prioridades de atención de las víctimas, privilegiando la posibilidad de supervivencia, de acuerdo con las necesidades terapéuticas y los recursos disponibles.

Se analizaron todos los tipos de Triage disponibles, priorizando los mas aptos para ser realizados por bomberos y además se charló en cómo debe ser el trabajo de nuestro personal, quien será la primera respuesta, en coordinación con el personal de salud para el trabajo en situaciones de emergencias.

Desde Bomberos queremos agradecer muy especialmente a la Doctora por la predisposición para la preparación de la charla, por el tiempo dedicado a la misma, por compartir con nuestro personal toda su basta experiencia practica y por coordinar la mejor forma de trabajar con el personal de salud.

Además, queremos destacar el compromiso demostrado por nuestro personal para estar continuamente capacitándose en estos temas que seguro redundaran en una mejor prestación de los servicios de emergencias que brindamos para toda la Comunidad.

REGION OESTE-NORTE

FEDERACION DE ASOCIACIONES DE BOMBEROS VOLUNTARIOS

PROV. BUENOS AIRES

REGION OESTE NORTE

La Federación

Miguel A. de la Hera
Presidente Región Oeste Norte

BOMBEROS VOLUNTARIOS DE COLONIA SERÉ

Capacitación para Niños de 5 a 13 años en "Prevención de Incendios y Como Proceder Ante el Siniestro"

El viernes 14 realizamos la Capacitación para niños de 5 a 13 años en "Prevención de incendios y como proceder ante el siniestro", auspiciada por la Organización de Bomberos Americanos, Fundación Mapfre y la Federación de Asociaciones de Bomberos Voluntarios de la Provincia de Buenos Aires.

La misma se llevó a cabo en la Escuela 2, participando alumnos de primaria y secundaria y estuvo a cargo de integrantes del Cuerpo Activo, bomberos/as Biggi Cristian; Silva Gimenez Marisol; Manasse Pablo y Gutierrez Mariquena, con el apoyo logístico de los bomberos choferes Fernández César y Olgado José.

Bomberos Voluntarios de Banderaló Festejó su Vigésimo Aniversario

Asociacion de bomberos voluntarios de Banderaló festejó su vigésimo aniversario, institución que nace el 19 de septiembre de 2002, por la inquietud de un grupo de vecinos que luego de las inundaciones del año 2001, vieron la necesidad de tener un cuerpo de bomberos voluntarios, contando hoy con 19 bomberos.

Nos acompañaron el vicepresidente de la F.A.B.V.P.B.A Sr. Mariano Giordano, el presidente de Región Oeste Norte Doctor Miguel Ángel de la Hera, presidentes y miembros de comisiones directivas de los distintos cuarteles de la región y cuarteles vecinos, autoridades municipales, educativas, entidades de bien publico y comunidad en general.

Nos honro con su presencia el Sr. Juan Bautista tula ex combatiente de Malvinas.

Luego del acto protocolar se celebro una gran cena en la sociedad italiana.

jornada de Concientización Sobre el Cáncer de Mama

El domingo 23 realizamos la jornada de concientización sobre el cáncer de mama.

La fecha instituída por la Organización Mundial de la Salud es el 19 de octubre, pero las actividades se realizan durante todo el mes, conocido como el "Octubre Rosa".

Contamos con la asistencia de mucho público que se sumó a las actividades propuestas: caminata, bicicleteada, mateada y donación de cabello.

Para esta última actividad, además de las donantes, contamos con la colaboración desinteresada de las profesionales peluqueras locales: Amanda Verna, Beatriz Schaaf y Rocío Fernández.

Curso de Rescate Vehicular en Vehículos de Gran Porte

Sábado 25 y domingo 26 de junio, en la localidad de Gonzales Moreno, la Región Oeste Norte organizó para las escuelas N°17 y 19 el curso de "RESCATE VEHICULAR EN VEHICULOS DE PORTE". Contó con la presencia de 45 bomberos, además de la teoría se realizaron las prácticas en el "simulador de rescate vehicular pesado". Se cuenta además con la presencia del "camión escuela itinerante de rescate vehicular" perteneciente a la Federación. Curso de amplia importancia dada la zona en la que operamos y el riesgo que presentan las rutas nacionales y provinciales que cruzan nuestra región.

40 Alumnos Participaron del Exámen Final del CEPRO de Ética

El día 2 de julio se realizó en bomberos de Carlos Tejedor el EXAMEN FINAL DEL CEPRO DE ETICA. Participaron 40 alumnos. Presidieron el examen el Director Federativo de Ética, El Sub-Director Federativo de Capacitación, Director de Ética Región Oeste Norte Y Región Noreste.

El Departamento de Incendios Forestales Sigue Capacitándose

El día sábado 16 de julio se hicieron presentes en el cuartel de Bomberos Voluntarios de Carlos Tejedor 22 bomberos de 11 cuarteles de la región Oeste Norte, perteneciente a las escuelas 17 y 19, que conforman el “departamento de Incendios Forestales regional”, además se contó con la presencia del Subdirector regional de Capacitación y el Director Regional de Operaciones. Se dictó un repaso teórico de cursos anteriormente dados, sobre "Manejo del Fuego y técnicas de combate", “Herramientas de Zapa y su Manipulación” y se dictó un curso sobre “Código Q en comunicaciones”. Pasado el mediodía se realiza una parte práctica con fuego real utilizando herramientas varias aportadas por los cuarteles asistentes.

CEPRO de Operaciones

El día 06 de agosto la región Oeste Norte en conjunto con la región Oeste comenzó el CEPRO DE OPERACIONES en BBVV de Tres Lomas, a cargo del instructor BENEITEZ CARLOS.

Bomberos Voluntarios de Emilio Vicente Bunge Celebraron su 29° Aniversario

El domingo 9 de octubre Bomberos de Emilio Vicente Bunge festejaron con un acto protocolar el 29° aniversario de su fundación acompañado de muchos vecinos de la localidad, también se hicieron presentes las banderas de ceremonia de diferentes cuarteles de la región, la zona y de instituciones locales. Tuvieron palabras alusivas a la fecha el Presidente del Consejo Directivo de la institución Sr. De Carlo Omar, el Jefe de Cuerpo Ayudante Mayor Martínez Mauricio y el Sr. Presidente de la Región Oeste Norte, De la Hera Miguel. Se hizo entrega de condecoraciones a diferentes miembros del cuerpo activo y cuerpo de reserva. Luego del acto el cuartel abrió sus puertas para cortar la torta de aniversario, realizar la tradicional foto grupal y aprovechar para que los presentes recorran las instalaciones. Mientras tanto, en el SUM se exhibía la última gran inversión realizada por la institución, la compra de 15 TRAJES ESTRUCTURALES con certificaciones NFPA.

Curso de Operario de Bombas

El día sábado 28 de mayo se hicieron presentes en el cuartel de Bombaros Voluntarios de Rivadavia 41 bomberos de 13 cuarteles de la región oeste norte, perteneciente a las escuelas 17 y 19. Se dictó el curso de "operario de bombas" a cargo del instructor Berbel Ariel de la empresa BMA Bombas. Fue una jornada intensiva con 5 horas teóricas, 5 horas de práctica y una evaluación escrita. El personal que asistió quedó muy satisfecho con el conocimiento adquirido y con mucho conocimiento para re transmitir en sus instituciones.

REGION CENTRO CENTRO

La Federación

Elvio Villarruel
Presidente Región Centro Centro

BOMBEROS VOLUNTARIOS DE TAPALQUÉ

Nuevo Equipamiento

El día 26 de julio del corriente año nuestro cuartel adquirió equipamiento de gran importancia para nuestro trabajo diario.

Se adquirió:

·4 cascos estructurales para sub oficiales, marca Bullard.

·1 torre de iluminación de zona.

·1 cargador automático de equipo autónomo marca Coltri.

Agradecemos enormemente a la comisión directiva y a toda la comunidad que siempre nos apoya y nos acompaña.

Renovación de la Fachada en Tapalqué

Felizmente comenzamos con la remodelación edilicia de nuestro cuartel central, en esta primera etapa se realizó arreglos en el frente de nuestro edificio y posteriormente se realizó un gran trabajo de pintura, renovando así la fachada del edificio.

Dichos gastos fueron cubiertos totalmente con fondos propios, realizando así una inversión total de $380.000 aproximadamente.

Agradecemos profundamente a la comunidad por su colaboración y a apoyo constantemente, sin ellos estas mejoras no serían posible.

Entrega de Freezer de la Subcomisión de Damas a la Red Solidaria "Quinio con Pelo"

Este freezer estará destinado para el tratamiento de personas que estén transitando la quimioterapia.

La subcomisión de Damas junto al Comandante General Raúl Ferreira, hizo entrega de un freezer a la Sra. Valeria Bon que lidera Quimio con Pelo Olavarría, una Red Solidaria que tiene como principal objetivo difundir la existencia de los Cascos Fríos, los cuales permiten que muchas personas que deben transitar un tratamiento de Quimioterapia lo hagan sin perder el pelo. Este freezer donado por la institución, será utilizado para mantener a temperatura adecuada los cascos que utilizan las pacientes antes de sus quimioterapias.

La Lic. Marisa Jáuregui, coordinadora de la Subcomisión de Damas, junto a Carola Patané integrante de la subcomisión, asistieron a la emisora radial FM 107.1, en donde explicaron que con el trabajo de todo el equipo, recaudando fondos a través de la venta de bingos de la Unión de Clubes, y la ayuda de un donador anónimo, se pudo realizar la compra de este freezer tan necesario y útil para la organización Quimio con Pelo Olavarría.

Desde este grupo de mujeres que trabaja dentro de la Asociación, se pretende incrementar la relación de bomberos con la comunidad y otras instituciones, para llevar a cabo y de manera conjunta, este tipo de actividades solidarias.

Marisa Jáuregui: "Para nosotras es un orgullo formar parte de los Bomberos Voluntarios y estar concretando acciones solidarias a través del trabajo interinstitucional. Ir entretejiendo un lazo entre la asociación y la comunidad, entre otras instituciones".

La subcomisión de Damas de Bomberos Voluntarios de Olavarría continuara trabajando con otras instituciones e impulsando la realización de actividades solidarias. Desde la subcomisión se agradece todo el apoyo y cariño que recibe bomberos por parte de la comunidad y que, impulsa a seguir trabajando día a día en esta gran familia que es Bomberos.

2da Jornada de Capacitación que Abordó: Equipos Autónomos y Tendido/Acondicionamiento de Mangas

Tal lo acordado en la última reunión Regional realizada en Bomberos Voluntarios de Saladillo en el mes de abril, el 22 de mayo se realizó una jornada teórica y práctica dónde se abordó el tema equipos de respiración autónoma y tendido y acondicionamiento de mangas.

La jornada se realizó íntegramente en instalaciones de Bomberos Voluntarios de General Alvear y estuvo a cargo del comandante mayor Javier Domínguez.

Del evento participaron 40 Bomberos pertenecientes a Bomberos Voluntarios de Del Carril, Saladillo, Tapalqué, Cacharí, Olavarría y General Alvear.

En primer lugar, se realizó una introducción teórica sobre el uso, cuidado e importancia de los equipos de respiración. Seguidamente se realizaron cuatro ejercicios prácticos que constaron en emplazamiento y desplazamiento de mangas contra incendio, uso general de equipos autocontenidos, desplazamiento de mangas y realización de búsqueda y rescate RIT, realizado en un escenario tipo laberinto montado en el lugar.

Los participantes pudieren utilizar durante toda la jornada equipos de respiración gracias a la utilización del Aula Itinerante de Incendio perteneciente a la FABVPBA la cual cuenta con 38 equipos de respiración completos, 61tubos botellones de repuesto y un equipo cargador cascada.

A su regreso se realizó una visita al Cefeb Centro de Entrenamientos Federativos emplazado en la Ciudad de Tapalqué.

La próxima jornada práctica se realizará en Olavarría en el mes de junio, siendo el tema para tratar Rescate Vehicular.

Nueva Unidad de Rescate Mercedes Benz Atego 2005

Es de nuestro agrado comunicar y compartir con la comunidad Bomberil que nuestro cuartel adquirió una nueva unidad de rescate, marca Mercedes Benz modelo Atego 2005.

Esta nueva unidad se suma a nuestro parque automotor, modernizándolo para brindar cada día un mejor servicio a la comunidad.

Bomberos de Olavarría Como Sede de la Jornada de Capacitación en la Región Centro Centro

En el marco de las capacitaciones para la Curso de Especialidad Profesional de Instructores (CEPI) durante todo este fin de semana, bomberos de diferentes zonas de la región estarán instruyéndose en las instalaciones del cuartel central.

La Federación de Asociaciones de Bomberos Voluntarios de la Provincia de Buenos Aires (F.A.B.V.P.B.A.) en el marco de las capacitaciones anuales, realizó diferentes instrucciones a lo largo del año para luego, concluir con la etapa final de la capacitación de manera presencial.

El Consejo de Capacitación propuso llevar adelante las jornadas previas de manera virtual y finalmente llegar a la presencialidad.

Tenemos el honor de ser la sede de este cierre de formación profesional que se estará desarrollando durante toda la jornada de este sábado 27 y domingo 28 de agosto.

Contamos con la presencia de alrededor de 60 bomberos de las regiones Centro Centro, Sur y Sudoeste, siendo esta una de las jornadas más concurrida que hemos llevado adelante en Olavarría.

Todos los presentes, se formarán en calidad de alumnos y serán capacitados en distintas áreas de trabajo operativo, así como también en distintas especialidades y niveles, y serán certificados luego de aprobar los exámenes pertinentes.

En el inicio de la jornada de este sábado, se llevaron a cabo las acreditaciones en la puerta central del cuartel. Más tarde, todos los presentes compartieron un desayuno previo al lanzamiento de las clases. Finalmente, el Sub-comandante y Director de Defensa Civil Adrián Guevara expresó unas palabras de bienvenida, seguido por el Presidente de la Asociación Hugo Fayanás.

Se espera que la jornada de formación se extienda hasta las 20:00hs del día sábado, con intervalos entre el almuerzo y la merienda, para continuar con las actividades y dar un cierre el día domingo con la respectiva entrega de diplomas.

Estamos sumamente orgullosos de que nuestra sede haya sido elegida para realizar esta etapa final de capacitación y formación de los bomberos de la región y la zona.

Se Desarrolló con Gran Éxito la Cena y Baile de Bomberos Voluntarios de Olavarría

Este pasado sábado 13 de agosto, la Asociación de Bomberos Voluntarios de Olavarría pudo disfrutar de lo que fue la primera edición de la gran cena y baile organizada por y para bomberos. Una noche tan esperada y deseada que nos dejó muchos momentos increíbles y especiales.

Si hay una palabra que debemos de repetir mucho en este momento es "gracias".

Durante la noche de este sábado 13 de agosto, pudimos vivenciar lo que fue una verdadera fiesta y celebración de, por y para bomberos. No nos alcanzan las palabras y el tiempo para agradecer a cada persona que nos acompañó en esta noche tan importante para nosotros.

Desde los vecinos que siempre apoyan cada proyecto que emprendemos, hasta los representantes de instituciones locales y artistas que tuvieron la amabilidad de formar parte de esta cena de manera totalmente desinteresada.

Estamos felices por la gran convocatoria del evento, y su desarrollo con éxito. Este fue el principio de muchos proyectos más.

24° Aniversario del Destacamento de Sierras Bayas

Se realizó una formación en el Destacamento N°2 de Bomberos Voluntarios de Sierras Bayas en el marco de su 24 aniversario.

En este acto formal estuvieron presentes personal de Rotario Sierras Bayas, el Delegado Municipal Guillermo Rikal, autoridades de la Escuela N°77 y 14, autoridades de Jardín N°911 y 921, Sociedad de Fomento Pueblo Nuevo y Sociedad de Fomento Colonia San Miguel, Grupo Scout Cristo Rey, autoridades del hospital y vecinos del lugar.

El izamiento de la Bandera estuvo a cargo del ex Jefe, Oficial Fabián Pethes y el Ayudante Mayor Cristián Biscaino.

La Empresa Cementicia Avellaneda Financió la Compra de una Nueva Unidad

La empresa Cementos Avellaneda aportó capital para la compra de una de las unidades.

El pasado 16 de agosto, tuvimos el placer de recibir tres nuevas unidades en el cuartel, que serán destinadas para los destacamentos de Loma Negra y Sierras Bayas.

La unidad Mercedes Benz 1124, fue adquirida gracias a la contribución y colaboración de la empresa Cementos Avellaneda de nuestra ciudad.

La presentación de la unidad se realizó este miércoles en las instalaciones del cuartel. Miembros del Consejo Directivo, presidido por Hugo Fayanás, recibieron a representantes de la industria cementera. Asistieron a la presentación, el Jefe de Relaciones Laborales Luciano Laspina, Juan Villemur Jefe de Sustentabilidad, y Sebastian Heller, Director de la empresa.

Por otra parte, el Comandante Mayor Javier Dominguez, realizó una explicación técnica y guiada acerca de la unidad, su funcionamiento y finalidad.

Agradecemos enormemente la confianza puesta en bomberos y la colaboración de esta empresa que, de manera totalmente desinteresada, contribuyó a la actualización de los modelos utilizados en el cuartel y los destacamentos.

Jornadas de Salud: Taller de RCP

En el marco de la Semana de la Salud Bostera, Bomberos se sumó a las jornadas de salud impulsadas por la Peña de Boca de Tapalqué, realizando un taller de RCP.

·La actividad se llevó adelante en la Plaza Adolfo Alsina, durante los días jueves 22 y viernes 23 de Septiembre, y allí se desarrollaron varias pistas de trabajo: taller de RCP, vacunación covid, vacunación de calendario, rastreo de riesgo cardiovascular.

·Estas jornadas tienen como objetivo brindar mayor accesibilidad a la salud de vecinas y vecinos.

Volvimos a Realizar el Tradicional Festejo del Día de las Infancias

Es de nuestro agrado compartir con la comunidad Bomberil que luego de 2 años imposibilitados por la Pandemia-Covid 19, volvimos a realizar el tradicional festejo del "Día de las Infancias" en nuestras instalaciones del cuartel central, contando con la colaboración de los comercios, vecinos y la Secretaria de Cultura y Educación de nuestra ciudad.

En esta jornada se realizaron juegos y actividades de las siguientes disciplinas:

·Salud y Trauma
·Espacios Confinados
·Tirolesa
·Muestra de materiales de rescate vehicular, corte con herramientas hidraulicas.
·Vestuario bomberil
·Simulación de incendio y sofocación de una pequeña casita con agua y espumógeno de extinción de incendios.
·También se realizaron sorteos entre los niños que asistieron, siendo los sorteos principales un Televisor Smart TV 32" donado por la Casa de Electrodomésticos Sampietro y una Bicicleta Rodado 26 Adquirida por la Comisión Directiva.
·Los demás regalos fueron donados por comerciantes y vecinos de nuestra comunidad.

Finalizamos esta maravillosa jornada a la que asistieron aproximadamente 1200 personas entre niños y adultos compartiendo una merienda con chocolatada, torta, galletitas y golosinas varias. varias.

REGION SUR

La Federación

Jorge Zweedyk
Presidente Región Sur

BOMBEROS VOLUNTARIOS DE LA COLINA

Comenzó la Segunda Etapa del Cuartel de Bomberos Voluntarios de La Colina

Después de esperar 2 años, se comenzó la 2º etapa de nuestro futuro cuartel. El día3 de Septiembre se pudo realizar la losa del primer piso donde estarán los vestuarios, baños, duchas, cocina y oficinas.

Llegó desde Bélgica la Nueva Unidad Forestal Renault Midliner M210

Bomberos Voluntarios de Marisol luego de una gestión de aproximadamente un año, recibieron desde Bélgica un Renault Midliner M210, el cual fue adquirido con el esfuerzo de la Comisión Directiva, la comunidad de Marisol, aportes del Municipio y parte de Subsidios.

Es una Unidad de ataque forestal pesado, con una capacidad de 4.000 litros de agua operativo y rodado de gran tamaño, ideal para la topografía característica de esta localidad.

Coronel Pringles dijo Presente en el "Desafío Dar Más" Organizado por La Federación

Bomberos Voluntarios de Conorel Pringles participaron del "Desafío Dar Más", competencia de habilidades bomberiles organizada por La Federación, resultando clasificados para la segunda ronda.

Capacitación y Nuevas Adquisiciones

Bomberos Voluntarios de Indio Rico nos muestran las últimas adquisiciones en cascos estructurales y forestales y a los futuros Bomberos capacitándose en inmovilización de accidentados, realizando prácticas de corte vehicular con tijeras hidráulicas y con crique mecánico HI-LIFT 48.

Jornadas de Rescate con Cuerdas y Compra de Equipamiento para Rescate

El 25 y 26 de Junio se llevó a cabo en Huanguelén la segunda fecha anual de instrucción del Departamento de Rescate con Cuerdas Región Sur, dónde se entrenaron diferentes maniobras tendientes a resolver incidentes en escenarios de difícil acceso, en este caso el ejercicio se desarrolló en una panta de silos para el acopio de cereales.

El fin de semana del 24 y 25 de Septiembre se llevó a cabo en Estancia Cerro Áspero - Saavedra la tercer jornada anual de capacitación del Departamento de Rescate con Cuerdas de la Región Sur. Esta vez en un escenario totalmente agreste abordando temáticas relacionadas al medio como por ejemplo anclajes naturales, técnicas de progresión,

tratamiento de paciente con hipotermia, etc. El ejercicio finalizó con un simulacro en condiciones reales, en horario nocturno y con clima lluvioso realizando una búsqueda y rescate de una persona en cerro hinojo chico, poniendo a prueba no solo la parte técnica sino el aspecto físico y psicológico del equipo. Las maniobras de rescate iniciaron a las 20:00hs y finalizaron, de manera exitosa, pasadas las 04:00hs del día siguiente. Los cuarteles pertenecientes a la Brigada de Rescate con Cuerdas de la Región Sur continúan apostando a la capacitación y entrenamiento del equipo.

La Asociación B.B.V.V. Huanguelén sigue sumando equipamiento, se adquirieron herramientas hidráulicas de corte y expansión, cojines neumáticos, camilla ferno para rescate, anticaídas y otros elementos para rescate con cuerdas. Además, para completar el uniforme de gala del personal se compraron gorras plato. Es objetivo de esta Asociación seguir creciendo paso a paso apostando siempre a mejorar la calidad de los servicios y la seguridad de nuestros Bomberos.

Capacitación de Rescate Vehicular Pesado

Fotos de la jornada sobre rescate vehicular pesado realizada en La Madrid, durante los días viernes 29, sábado 30 y domingo 31 de Agosto. Se capacitó a 80 uniformados de la región y contamos con el simulador móvil y el camión itinerante de rescate vehicular perteneciente a La Federación.

Curso CEPRO de Operaciones

El día 3 de Septiembre en Bomberos Voluntarios de Coronel Suarez se comenzó a cursar el CEPRO de Operaciones a cargo del Director Regional de Operaciones Comandante General Walter Cuesta, participando de dicho curso 24 uniformados de la región.

Taller de Ética Destinado a los Consejeros de la Región Sur

Taller de ética destinado a los consejeros de ética de la región realizado en Bomberos Voluntarios de Laprida en el mes de Mayo, dictado por el Secretario de coordinación Federativo Comandante Bancur Roberto, participaron 46 alumnos entre uniformados y de consejo directivo

Las Jornadas Nacionales de Inclusión, Diversidad y Género Tuvo una Representante de la Región Sur

La señora Gladys Artaza estuvo presente en las Jornadas Nacionales de Inclusión, diversidad y Género realizadas en la Prov. de San Juan, representando a la Región sur.

Te ofrecemos las mejores coberturas que necesitas para estar tranquilo siempre.

Seguro de Automotores

para cubrir a la flota de las instituciones

- Contarán con nuestra atención personalizada durante las 24.00 Hs, los 365 días. Pólizas con vigencia anual.
- Plan de pagos: 11 cuotas fijas y consecutivas.
- Las Unidades pesadas tendrán cobertura de Responsabilidad Civil con la posibilidad de extenderla a Incendio Total, Robo Total y Destrucción Total por Accidente.

EN LA ACTUALIDAD CERCA DE 200 INSTITUCIONES DEL SISTEMA BOMBERIL TIENEN SUS COBERTURAS VIGENTES POR NUESTRO INTERMEDIO.

Seguro de Accidentes Personales Colectivos

Contamos con distintas alternativas, planes y coberturas para amparar a los siguientes integrantes:

- Comisiones Directivas.
- Cuerpo Activo.
- Cadetes.
- Brigadistas Infantiles.
- Aspirantes.

Grupo Provincia

Provincia Seguros

SSN SUPERINTENDENCIA DE SEGUROS DE LA NACIÓN - WWW.SSN.GOB.AR - 0800-666-8400 - NO. DE INSCRIPCIÓN SSN: 499.

Continuamos desarrollando en conjunto con Las Instituciones las coberturas para amparar al Personal

Seguro de Vida Colectivo

- Ampara a los integrantes de las Comisiones Directivas y/o Cuerpos Activos y/o Personal bajo relación de dependencia.
- Cobertura de muerte por accidente y/o enfermedad - incluye Covid-19.
- Incapacidad Total Permanente por enfermedad y/o accidente.
- Incapacidad parcial permanente por accidente.
- Indemnización adicional en caso de fallecimiento accidental.
- La cobertura estará vigente DURANTE LAS 24.00 HS, dentro y fuera del País.
- Desde el año 2.017, cerca de 5.000 Integrantes del Sistema Bomberil tienen vigente esta cobertura.

Seguro de Automotores Individual

- Si sos miembro del Sistema Bomberil, te ofrecemos las mejores coberturas y beneficios exclusivos para tu seguro de automotor.

COMUNICATE CON NOSOTROS:

Rotondo Gerardo
Cel.: 15-5095-9275
rotondoseguros@gmail.com

Marchesi Emilio
Cel.: 15-3595-2562
ehmarchesi@gmail.com

Barbeito Tomás
Cel.: 15-4438-5155
tomasbarbeito@gmail.com

HOSANTEX

WE STAND TOGETHER

SUMATE A LA REVOLUCIÓN

HONARAK Apparel

Más de 15 años protegiendo el recurso más importante en países de la región. Porque entendemos que la seguridad lo es todo, en HOSANTEX llevamos una filosofía de trabajo que se basa en el compromiso con cada cliente y cada producto.

PRESENTES EN

Somos una empresa dedicada a la manufactura y comercialización de equipos de protección personal nacionales y con certificaciones.

PR300 OVEROL

EQUIPO DE PROTECCIÓN PERSONAL PARA INCENDIOS FORESTALES

SAFE TEAM

EQUIPO DE PROTECCIÓN PERSONAL PARA INCENDIOS ESTRUCTURALES

Santa Rosalia 1920-San Andres-Partido San Martin | +54 9 11 5736-6263 | @honarakarg/@hosantexsa | info@hosantex.com.ar

TAURUS Argentina
empresa multimarca en venta de equipamientos para bomberos. Somos representantes oficiales para toda la Argentina de W.S. DARLEY & Co., QTAC USA y concesionario POLARIS más otras marcas de no menor importancia.

POLARIS

Les presentamos el UTV Polaris, una unidad modificada, moderna, novedosa, práctica, económica de mantener, operar y adquirir con capacidad de 2/3 personas (cabina simple) y 4/6 personas (cabina doble), velocidad máxima 90 km/h en distintos terrenos, capaz de combatir incendios y/o hacer rescate en zonas de acceso difícil y espacios reducidos con los SKID QTAC, donde difícilmente puede acceder otro tipo de vehículos (camioneta o autobombas)

QTAC

Ahora los KIT se llaman "SKID", los Skid está fabricado copolímero soldado MTECH PolyTough™, más livianos, lo que le da la una capacidad de carga de 322 Lts en un SKID para UTV o 500 Lts un Skid para camionetas, no se rompe, rasgan o agrietan, preparados con una bomba Waterax Versax de alta presión son los mejores y económicos SKID del mercado.

UTV - SKID 85HP 322Lts de Agua

SKID 500Lts de Agua para Camioneta

UTV - SKID 85EMS-C 322Lts de Agua y Rescate

Además, en TAURUS contamos con todo el equipamiento Nacional, como por ejemplo nuestros Borceguíes Forestales TORO 2.0 Wildland para Incendios Forestales. También tenemos la opción de Importar desde EEUU un Traje Estructural o Forestal, Guantes, Cascos, Botas hasta una Bomba de Agua Forestal de la Marca DARLEY, en TAURUS Argentina seguimos *#Equipandoheroes*

¿No encontras lo que buscas? Llámanos o envíanos un WhatsApp: +54-3533-687826 +54-3536-579577, nuestro Team estará para asesorarte. Desde Córdoba a todo el País, productos para bomberos, vendido por bomberos.

SERVICIOS FF S.R.L.

Equipamiento para la lucha contra incendios, rescate y sustancias peligrosas

Equipamiento para Bomberos y Rescatistas

- Equipamiento contra incendio
- Lanzas y Mangueras Certificadas
- Acoples, Derivadores y válvulas teatro
- Equipamiento de Protección Personal
- Cascos, Botas, Guantes y monjas
- Equipamiento de Respiración Autónoma
- Equipamiento de Trauma
- Herramientas Forestales
- Herramientas de Rescate Vehicular
- Equipamiento de Altura
- Equipamiento para Hazmat
- Equipamiento de Rescate Acuático
- Gabinetes de incendio
- Devanaderas
- Espumas AFFF y AFFF-AR
- Sistemas de Sujeción Herramientas
- Cámaras Térmicas
- Linternas y Equipos de Iluminación
- Compresores
- Ventiladores y Forzadores de Aire
- Motobombas
- Estabilizadores de Rescate
- Alarmas de Hombre Caído
- Detectores de Gases

Consultanos por compras para ser importadas de forma directa por el Cuartel
Todos nuestros productos cumplen con las certificaciones para rendir subsidios

Servicios y Capacitación

Servicios

- Servicio de Prueba Hidrostática de Mangas
- Servicio de Prueba Hidrostática de ERA
- Posicheck
- Calibración de Detectores MSA
- Análisis de Espumas
- Prueba de Hermeticidad de Equipos Clase A

Capacitación

Contamos con un Centro de Entrenamiento propio y nuestros cursos están certificados por:

International Fire Academy

Conozca nuestro Showroom y Centro de Entrenamiento

Distribuidor Exclusivo: Kappler, Reliable, rack system, INNOTEX, croydon, GENESIS, TASK, Lince, Northern Star, MAT JACK, Quick Fist, ESCHBACH, Seek thermal

Distribuidor Oficial: Kidde, PELICAN, MSA, SUPERVAC, W&M, PETZL, Hi-Lift, Lakeland, AQUAFLOAT, TRUE NORTH, resqme, Protek, INTERSPIRO, LUXFER

Alicia Moreau De Justo 4442 - Caseros (1678) - Provincia de Buenos Aires - REPÚBLICA ARGENTINA
Tel/Fax: (+5411)4658 1300 - info@serviciosff.com.ar - www.serviciosff.com.ar

Seguinos en

NFPA MEMBER · ISO 9001

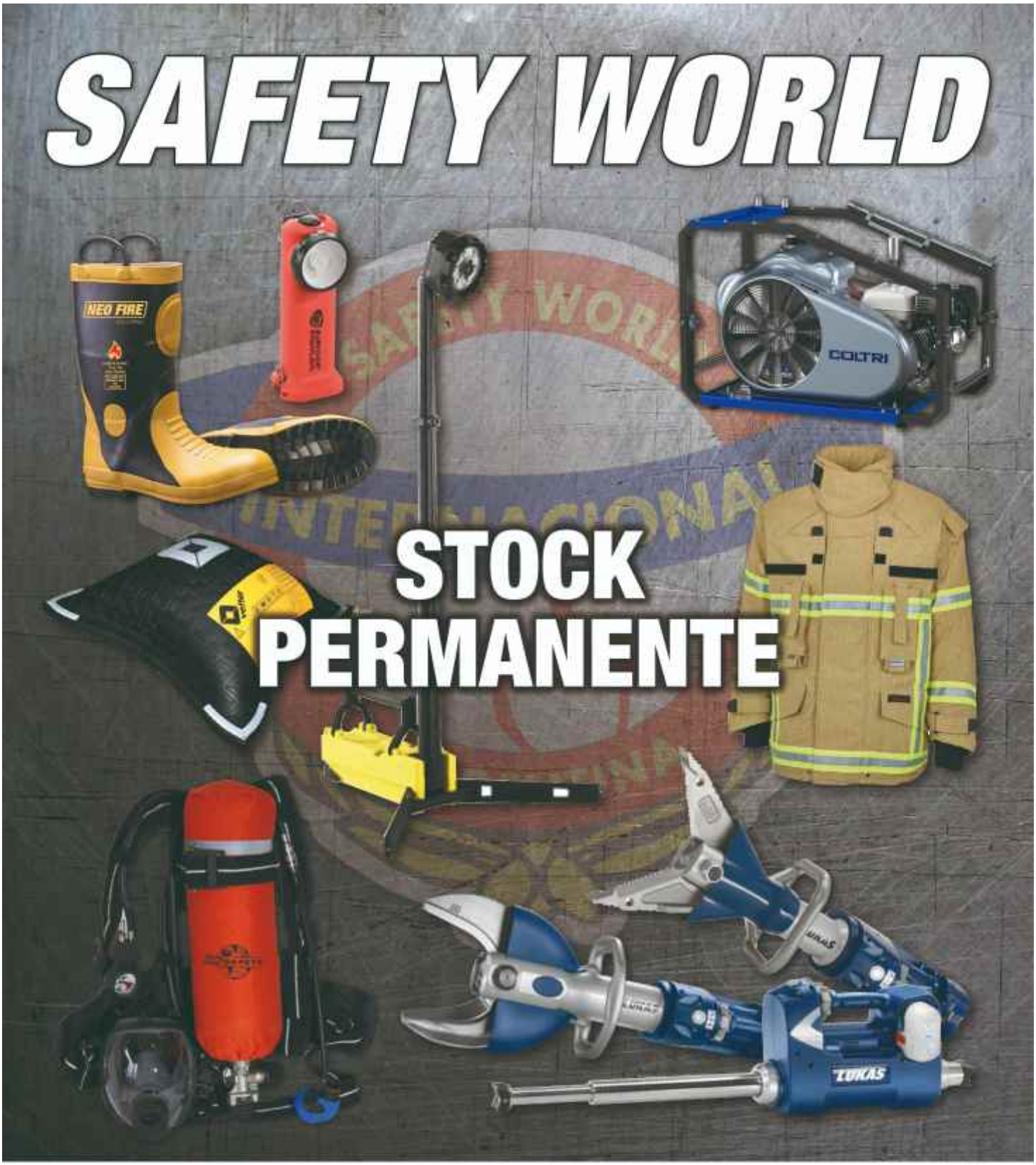

LUKAS FLIR STREAMLIGHT vetter

AIR SAFETY Kappler NEO FIRE COLTRI COMPRESSORS

Tinogasta 6030, Capital Federal - Argentina - (54 11) 4641-5470 / 4643-9147
www.safetyworld.com.ar info@safetyworld.com.ar

BRAVO

INDUMENTARIA

Envios a todo el país

Contacto

obravoindumentaria@gmail.com

WhatsApp 1140706606

Cel 116987 0702

Remeras Accesorios Camperas Chombas

www.obravo.com.ar

UN PASO ADELANTE

Más de 50 años de experiencia en el desarrollo, fabricación, venta, distribución, mantenimiento y reparación de materiales, equipos y vehículos de emergencias.

Brindamos servicio técnico y asesoramiento de todos nuestros productos, con el aval de nuestras representaciones exclusivas.

AUTOBOMBAS

SIST. DE LEVANTAMIENTO

CASCOS

EQUIPOS DE RESPIRACION

TRAJES

MOTOBOMBAS

BOTAS Y GUANTES

EQUIPOS DE ILUMINACION

EQUIPAMIENTO GENERAL

REPRESENTANTE EXCLUSIVO DE: rosenbauer WEBERRESCUE Saava

Descubrí nuestra nueva
TIENDA ONLINE PARA CLIENTES

Metalúrgica ARD S.A.
Moreno 3764 - Lomas del Mirador - Buenos Aires - Argentina
(54 11) 4454 2601 | info@ard.sa.com.ar

Síganos en

www.ard-sa.com.ar

kingvox

Señalización
Acústica y Visual

www.kingvox.com.ar • 4671-4961 • +54 9 11 3812-2296

Barrales y Sirenas • Faros y Balizas • Señalización Vial • Seguridad industrial

PISCUE

INDUMENTARIA PARA BOMBEROS Y EMPRESAS

SIMBOLOGIA CINTURONES

PLAQUETAS JERARQUIAS

FABRICACION PROPIA DE LA MEJOR CALIDAD

Tel: 03484-425427 / (011) 1554648880
Cuyo 886 - CP 1625 - Escobar - Buenos Aires

simbologiaspiscue@yahoo.com.ar

simbologias piscue para bomberos

TODO PARA EL BOMBERO... MENOS EL AGUA!

ARGENFIRE
TODO PARA BOMBEROS

PROTECCIÓN
CONFIABILIDAD
SEGURIDAD
CALIDAD

2021
NUEVO LANZAMIENTO

Trajes estructurales de
ALTA PERFORMANCE
con Certificación NFPA o EN

ARGENFIRE
TODO PARA BOMBEROS
REPRESENTANTES OFICIALES
EN ARGENTINA Y URUGUAY DE

LION
ready for action

11 4045 2834 • 11 5328 0787
ventas@argenfire.com.ar
WWW.ARGENFIRE.COM.AR
SEGUINOS •

JAS

REMERAS - BUZOS - CHOMBAS - POLAR
INSTITUCIONALES: TRAENOS TU LOGO

SERIGRAFIA - ESTAMPADO TEXTIL
VINIL DE COLORES - VINIL REFLECTIVO

JASPRINTER

TEL.: (011) 2057-5175 - CEL.: (011) 15-6893-4279 - ID: 54*338*529
sosabv@yahoo.com.ar - Facebook: Remeras Jasprinter
CULPINA 393 - V. MADERO - LA MATANZA

Megahertz Comunicaciones

Confiabilidad en el trabajo y durabilidad por años...

www.megahertzsrl.com.ar
Servicio Técnico - Baterías y Accesorios

Repuestos y accesorios originales garantizados

FT-2980

FTM-3100

FT-4X

VX-80

YAESU
Choice of the World's top DX'ers

PRECIOS ESPECIALES PARA BOMBEROS

DEP250

EP350

EP350
con teclado

MOTOROLA
distribuidor
certificado

37 años trabajando junto a los Bomberos y la industria Argentina

Padre Elizalde 305 - Ciudadela
011 4657 5638 - ventas@megahertzsrl.com.ar

FSE
INCENDIO Y RESCATE S.R.L.
www.fseweb.com.ar
Desde hace 20 años
comprometidos con la calidad
de nuestros productos
Indumentaria fajina | Indumentaria gala | Equipamiento forestal
Equipamiento estructural | Servicio técnico | Equipos autónomos
¡Todo para el bombero!
SOMOS FABRICANTES
Mendoza 1351 - Lanús O. (011) 4209.6800 info@fseweb.com.ar
fse_equipamientos FSEquipment

ITURRI
Your safety matters
www.iturri.com

En situaciones de emergencias,
las **COMUNICACIONES**

SALVAN VIDAS.

SOMOS LA EMPRESA MAS ELEGIDA POR CUARTELES DE BOMBEROS

- VIAJAMOS A TODO EL PAIS -

VENTA Y SERVICIO TECNICO OFICIAL

MOTOROLA SOLUTIONS · ICOM · Hytera · KENWOOD · YAESU

1526421547 / Tel (011) - 2054-8075 Lanús -Bs.As.-Argentina

WWW.HANDYLANUS.COM.AR